24-мĕш çул тухать. Хакĕ 15 пус.

1941
АВГУСТ
28
КĔҪНЕРНИКУН
202 (5917) №

ЧĂВАШ КОММУНИ

Пĕтĕм тĕнчери пролетарисем, пĕрлешĕр!

ВКП(б) ОБКОМĔПЕ ШУПАШКАР ХУЛА КОМИТЕЧĔН, ЧАССР ВЕРХОВНЫЙ СОВЕЧĔН ТАТА ШУПАШКАР ХУЛА СОВЕЧĔН ХАҪАЧĔ.

СССР ВЕРХОВНЫЙ СОВЕТ ПРЕЗИДИУМĔН
УКАЗĔ

СССР Шалти Ĕҫсен Халăх Комиссариачĕн войскисен начальство тата рядовой составне Совет Союз Геройĕн званине парасси çинчен

Германи фашизмне хирĕҫ пыракан кĕрешӳ фронтĕнче Командованин боевой заданийĕсене кăтартуллăн пурнăҫа кĕртнĕшĕн тата çак ĕҫре хăюллăхпа паттăрлăх кăтартнăшăн, **Ленин** орденĕ тата **«Золотая Звезда»** медалĕ парса, çаксене **Совет Союз Геройĕн** званине парас:

1. Сержант **Бузыцков** Иван Дмитриевич.
2. Лейтенант **Ветчинкин** Кузьма Федорович.
3. Кĕҫĕн лейтенант **Дивочкин** Александр Андреевич.
4. Старший лейтенант **Кайманов** Никита Фаддеевич
5. Красноармеец **Кокорин** Анатолий Александрович.
6. Старший лейтенант **Константинов** Александр Константинович.
7. Кĕҫĕн сержант **Михальков** Василий Федорович.
8. Старший политрук **Руденко** Николай Матвеевич.
9. Лейтенант **Рыжиков** Анатолий Васильевич.

СССР Верховный Совет Президиумĕн Председателĕ М. КАЛИНИН.
СССР Верховный Совет Президиумĕн Секретарĕ А. ГОРКИН.

Мускав, Кремль.
1941 çулти августăн 26-мĕш.

СССР ВЕРХОВНЫЙ СОВЕТ ПРЕЗИДИУМĔН
УКАЗĔ

Германи фашизмне хирĕҫ пыракан тылри партизанла кĕрешӳре палăрнă партизансене наградăласси çинчен

Германи фашизмне хирĕҫ пыракан тылри партизанла кĕрешӳре хăюллăхпа хастарлăх кăтартнăшăн çаксене награднлас:

ХĔРЛĔ ЯЛАВ ОРДЕНĔПЕ:

1. **Абрамова** Екатерина Григорьевна.
2. **Бегляков** Василий Прокопьевич.
3. **Власов** Ефим Григорьевич.
4. **Демченко** Феодосий Иванович.
5. **Евминов** Иван Григорьевич.
6. **Семенов** Николай Петрович.
7. **Ступик** Петр Прокопьевич.
8. **Чехов** Емельян Карпович.

ХĔРЛĔ ÇАЛТАР ОРДЕНĔПЕ:

1. **Бачманюк** Владимир Александрович.
2. **Богданов** Иван Николаевич.
3. **Гончар** Антон Максимович.
4. **Гришковский** Михаил Павлович.
5. **Гриценко** Петр Степанович.
6. **Данилюк** Михаил Сергеевич.
7. **Камский** Владимир Михайлович.
8. **Косань** Спиридон Иванович.
9. **Литвиненко** Павел Прокофьевич.
10. **Мелешко** Алексей Александрович.
11. **Михайловский** Антон Петрович.
12. **Минченко** Иван Иванович.
13. **Мищенко** Сергей Данилович.
14. **Москаленко** Игнатий Пантелеймонович.
15. **Остапенко** Василий Михайлович.
16. **Прийменко** Василий Антонович.
17. **Сапожинская** Мария Станиславна.
18. **Свечковский** Петр Пахомович.
19. **Семенюк** Каленик Андреевич.
20. **Тертышников** Иван Алексеевич.
21. **Ходунов** Сергей Григорьевич.
22. **Шерстянников** Никита Сергеевич.

СССР Верховный Совет Президиумĕн Председателĕ М. КАЛИНИН.
СССР Верховный Совет Президиумĕн Секретарĕ А. ГОРКИН.

Мускав, Кремль.
1941 çулти августăн 26-мĕш.

СССР Шалти Ĕҫсен Халăх Комиссариачĕн войскисемпе истребительнăй батальонĕсен начальство тата рядовой составне СССР орденĕсемпе тата медалĕсемпе наградăлани

Германи фашизмне хирĕҫ пыракан кĕрешӳ фронтĕнче Командованин боевой заданийĕсене кăтартуллăн пурнăҫа кĕртнĕшĕн, тата çак ĕҫре хăюллăхпа хастарлăх кăтартнăшăн, СССР Верховный Совечĕн Президиумĕ:

Ленин орденĕпе — 45 çынна,
Хĕрлĕ Ялав орденĕпе — 240 çынна,
Хĕрлĕ Çалтăр орденĕпе — 240 çынна,
«За отвагу» медальпе — 149 çынна,
«За боевые заслуги» медальпе — 61 çынна награднланнă. (ТАСС).

Ленинград хулине пĕтĕм совет халăхĕ хӳтлет

Ленинград хули—Совет Союзĕн экономикăллă тата культурăллă пысăк центрĕ. Фашистла бандитсем Ленин хулине тухтса илсе унти ĕҫçыннисене чура туса хурасшăн, совет халăхĕтар юхтарса тунă заводсемпе фабрикăсене мăл хуçисен аллине парасшăн, чаплă çуртсене, дворецсене, стадионсене Германи фашисчĕсен аллине парасшăн. Çук! Юнлă фашистсен ĕмĕчĕ нихăçан та пурнăҫа кĕрес çук. Хăйĕн чаплă та историллĕ хулине сыхлама Ленин хулинчи ĕҫçыннисемпе пĕрле мĕнпур совет халăхĕ кĕрешĕве тухать.

Сĕнтĕр районĕнчи колхозсенче коммунистсемпе комсомолецсем тата агитаторсем маршал Ворошилов, А. А. Жданов тата Попков юлташсем Ленинград хулинчи мĕнпур ĕҫçыннисене чĕнсе калани çинчен, Ленинград хули Октябрьти социализмлă революци çĕнтерĕвĕнче, çĕршыва индустриализацилес ĕҫре мĕнле пысăк вырăнта тăни çинчен каласа параççĕ. «Ударник», «Малалла» колхозсенчи колхозниксем çак чĕнĕве ответлесе çĕршыв оборонине татах та ытларах тĕреклетме, ĕç тухăçлăхне ӳстерме, çар ĕҫне вĕренессине лайăхлатма пулаççĕ.

— Ленинград пирĕн, совет халăхĕн хули, ăна тăшман аллине памастпăр,— тесçĕ колхозниксем.

Хĕрлĕ Чутай районĕнчи «Сталь», «Красное Сормово» колхозсен членĕсем те Ворошилов, Жданов тата Попков юлташсем Ленин хулинчи ĕҫçыннисене чĕнсе каланипе тĕплĕн паллашнă хыçăн, хăйсем Ленинградри рабочисене, работницăсене, мĕнпур ĕҫçыннисене çак историллĕ кĕрешӳре пулăшма ялахах хатĕр тăни çинчен шантарса каласçĕ.

* * *

Ворошилов, Жданов тата Попков юлташсем Ленинград хулинчи мĕнпур ĕҫçыннисене чĕнсе каланине Йĕпреç районĕнчи ĕҫçыннисем питĕ пысăк тимлĕхпе вуларĕç. Районри ĕҫçыннисен пурин те пĕр шухăш.

— Эпир çакна лайăх астăватпăр: граждăн вăрçин çулĕсенче пур йышши тăшмансем те Питĕр хулине тухтса илме хăйсен шăлĕсене хăйрарĕç. Çамрăк Совет республикин промышленноçлă тата культурăллă пысăк центрне тухтса илме нимĕç оккупантчĕсен отрячĕсем те хăтланса пăхрĕç. Анчах та Ленинградри рабочисем генерал Юденичăн бандисене те, нимĕç оккупантчĕсен çарĕсене те çĕмĕрсе тăкрĕç. Ленинград хулинчи рабочисем нимĕç фашисчĕсене те çĕмĕрсе аркатасса эпир шанса тăратпăр,—тесçĕ колхозниксем.

Куславкка районĕнчи «Динамо», «Правда» колхозсен членĕсем те Ворошилов, Жданов тата Попков юлташсем Ленинград хулинчи ĕҫçыннисене чĕнсе каланине звеносенче пĕрле пухăнса вуланă. Вĕсем пурте пĕр сын пек пулса Ленинград хулине хӳтлессишĕн çапăçма хатĕр тăни çинчен партипе совет правительствине тата Сталин юлташа шантарса сăмах параççĕ.

Гитлеровецсем Болгарире Совет Союзне хирĕҫ çĕнĕ провокаци хатĕрлеççĕ

СТАМБУЛ, августăн 26-мĕш. (ТАСС). Болгарирен халĕ çеç тавраннă пĕр авторитетлă çын çапла пĕлтерет: гитлеровецсем Совет Союзне хирĕҫ провокаци хатĕрлени палла пулса тăчĕ. Ку провокаци çапла пулмалла: гитлеровецсем Турцин хăшпĕр парохочĕсене Болгарин Хура тинĕсри портсенчен тухса кайма ирĕк пама шутлаççĕ, вара çак пароходсене хăйсен подводнăй лодкисенчен торпедăсемпе перестĕн. Кун хыççăн Германи агентствисем Турци парохочĕсене путарассине совет подводнăй лодкисем тунă тесе пĕтĕм тĕнчено хыпарсем сармалла, çак майпа гитлеровецсем Турцине Совет Союзĕ хушшинчи отношенисене пăсса яма хăтланасшăн.

Совет Информаци Бюровĕнчен

(Августăн 26-мĕшĕнчи каçхи пĕлтерӳ)

Августăн 26-мĕшĕнче пирĕн войскăсем пĕтĕм фронтра противника хирĕҫ вăйлă çапăçусем туса пынă.

Тĕрĕс шута илнĕ тăрăх, августăн 24-мĕшĕнче нимĕҫсенне малтан пĕлтернĕ пек 46 самолет мар, 63 самолет пĕтерсе тăкнă.

Августăн 25-мĕшĕнче нимĕҫсен 93 самолетне пĕтерсе тăкнă. Пирĕн 18 самолет пĕтнĕ.

* * *

Ленин хули патне пымалли çулсене сыхласа тăракан летчиксем юлашки икĕ кун хушшинче сывлăшри çапăçусенче тата противник аэродромĕсенче фашистсен 101 самолетне пĕтерсе тăкнă.

Старший лейтенант Ломовцев командир пулса ертсе пыракан пирĕн 5 самолет В. пунктĕнче нимĕҫсен чаçĕсене ăнăçлăн атакăланă. Каялла килнĕ чухне летчиксем Л. аэродромĕ çине сасартăк пырса тапăннă, çав аэродромра фашистсем тĕплĕн пытарса лартнă «Мессершмитт-109» йышши истребительсем çирĕме çити пулнă. Хăюллă 5 самолет тăшман машинисем çине хăвăрт ыткăнса пырса, вĕсем çине пулеметсенчен пеме пуçланă. Тăватă «Мессершмитт» çунма тытăннă. Тăшмансен ытти икĕ самолечĕ вĕçсе çĕкленме хăтланнă, анчах та, пулеметран персе çĕмĕрнĕ пирки, çĕр çине тăлса аннă. Мĕнпур патронсене персе пĕтернĕ хыççăн, совет самолечĕсем хăйсен базине тавăрăннă. Ломовцев юлташ командованине фашистсен аэродромĕнче протизникăн çĕмĕрĕлмесĕр юлнă татах темиçе машина пурри çинчен пĕлтернĕ. Тăшман аэродромĕ çине часах пирĕн истребительсен çĕнĕ группи вĕçсе пынă. Нимĕҫсем иккĕмĕш хут пырса тапăнасса кĕтмен пулмалла. Машинăсем малтанхи вырăнсенчех ларнă. Хăвăрт та хăватлăн атакăланине пула пирĕн истребительсем татах 8 «Мессершмитта» пĕтерсе тăкнă.

Тепĕр кунне Н-ски чăслăн летчикĕсем С. аэродромĕнче фашистсен «Мессершмитт-109», «Мессершмитт-110» тата «Юнкерс-88» йышши вуншар самолечĕсем пуррине асăрханă. Пирĕн летчиксем аэродрома атакăланă та, çĕр çинче лараканн самолетсене, вĕçсе çĕкленме хăтланнă чухне тата аэродром çинче сывлăшра пулса иртнĕ çапăçусенче 40 самолет ытла пĕтерсе тăкнă. Çавăн пекех бензин тултарнă цистернăсене тата автотранспорта та пĕтерсе тăкнă. Çак кунсенче Совет Союзĕн Геройĕ кĕҫĕн лейтенант Харитонов уйрăмах палăрнă. К. пункчĕ тĕлĕнче пулса иртнĕ сывлăшри çапăçура вăл фашистсен бомбардировщикне атакăланă. Боеприпассене расходласа пĕтернĕ хыççăн, Харитонов сывлăшри тăшмана хăйĕн самолечĕпе пырса çапнă. Фашистсен летчикĕсем парашютсемпе сикнĕ, вĕсене пирĕн боецсем тытăкана илнĕ. Харитонов юлташ сиенленмен.

* * *

Кĕҫĕн лейтенантăн Сергиенко юлташăн самолечĕ çине тăшманăн виçĕ истребителĕ тапăннă. Паттăр летчик противник атакине хирĕҫ хăюллăн тухнă. Фашистла самолетсен стройне салатса ярса, Сергиенко юлташ пĕр истребителĕн хӳри патне вĕçсе пынă та, пулеметран кĕске черетсемпе персе тăшман машинине сиенленĕ. Самолет аялалла чул пек татăлса анса çĕр çине пырса тăрăннă. Ытти икĕ машини пирĕн самолетран хăпăнма пĕлмесĕр ăна пеме чарăнман. Сергиенко юлташ тăшман пенĕ çĕртен ăстан çăлăнса тухса, çĕнĕрен атака тума юрăхлă положени йышăннă. Анчах боевой запассем пĕтме пуçланă. Вара совет летчикĕ фашист самолетне хăйĕн самолечĕпе пырса çапнă. Тăшман çĕре персе аннă. Тăшман самолетне пырса çапаннă хыççăн кĕҫĕн лейтенантăн самолечĕ малалла вĕçме пултарайман. Парашютпа сикме тивнĕ. Совет летчикне çил противник войскисем вырнаçса тăракан вырăна илсе кайнă. Фронт линийĕ тĕлĕнче сывлăшра пулса иртнĕ çапăçăва совет морякĕсем сăнаса тăнă. Танмар çапăçура икĕ тăшмана пĕтерсе тăкнă хăюллă летчике противник тытса илнине асăрхаса, совет морякĕсем хăвăрт атакăна кĕрсе кайнă. Моряксем Сергиенко юлташа çăлса хăварнă, фашистла салтаксен пысăк группине тыткăна ярса илнĕ. Пирĕн боецсем советăн хăюллă летчикне савăнăçлăн саламласа кĕтсе илнĕ.

* * *

Смоленск енче пирĕн часçем туртса илнĕ П. ялĕнче красноармеецсен тата вырăнти çынсен 16 ӳтне тупнă, вĕсен пуçĕсене касса илнĕ пулнă. Вĕлернисен пуçĕсене пурне те ӳтсенчен 220 метр аякра тупнă.

Çав ялти икĕ старик-колхозник красноармеецсене çапла каласа панă: «Яла фашистсем пырса кĕнĕ-кĕменех, вĕсем сийĕнчех çаратма тытăнчĕç. Кооперативра эрех пулнă. Нимĕҫсем ĕҫсе ӳсĕрĕлчĕç, кайран хăйсем çаратнă япаласене пĕр-пĕрин хушшинче валеçме тытăнса çапăçма пуçларĕç. Каçхине салтаксем, офицер приказĕ тăрăх, аманнă красноармеецсене пӳртрен илсе тухса вĕсене хĕнеме тытăнчĕç, кайран вара пуринне те пуçĕсене касса татрĕç. Çĕрле ӳсĕр салтаксем пӳртсене çĕмĕре-çĕмĕре кĕрсе, хĕрарăмсене тытса ирĕксĕрлерĕç. Хăйсен арăмĕсемпе хĕрĕсен хӳтне кĕнĕ арçынсене вĕлерчĕç».

* * *

Колхозсем государствăна тĕштырă тăратмалли плансене тултарса тата иртнĕрсене тултарса, çĕршывăн оборона пултарулăхне тĕреклетеççĕ. Тырпула иртнĕ çултинчен 10 кун малтан пуçтарса кĕртсе, Çурçĕр Осетири колхозсем государствăна тырă тăратмалли плана тултарчĕç те ĕнтĕ тата машинно-тракторнăй станцисене те йăлтах тӳлесе татрĕç. Чечено-Ингуш АСС Республикинчи колхозсем те тырă памалли плансене срокчен тултараççĕ тата иртнĕрсене тултараççĕ. Хула сывăхĕнчи районри колхозсем тырă парса татнă хыççăн, государствăна планран иртнĕрсене тултараççĕ. Харьков облаçĕнчи Золочевски районри «Червона Украинка» колхоз план тăрăх 620 центнер вырăнне 740 центнер тулă парса, тĕштырă тăратмалли çулталăк планне иртнĕрсене тултарнă. «Три Коммунара», Сталин ячĕпе, Чапаев ячĕпе тата Петровский ячĕпе тăракан колхозсем кăçалхи тырăран 400 тонна ытла тулă панă. Орджоникидзе крайĕнчи Моздокски районри колхозсем государство умĕнчи тĕштырă тăратмалли тата МТС-сене натуроплата тӳлемелли хăйсен обязательствисене пĕлтĕрхинчен 20 кун маларах тултарнă. Ростов облаçĕнчи Глубокински районри колхозсем тĕштырăна элеваторсене талăкĕпех турттарса пырас ĕçе организацилеççĕ. Тамбов облаçĕнче тĕштырă тăратас ĕç пысăк хăвăртлăхсемпе пырать. «Наш путь», «Красный Токай», «Колхозная правда» тата «Ленинградский рабочий» колхозсем кашниех 300—500-шер центнер тĕштырă панă. Жердевски районри «13 лет Октября» колхоз тырă вырма тухсан иккĕмĕш кунĕнче аван çапма пуçланă тата уборка пуçласан малтанхи 7 кун хушшинче государствăна 700 центнер тĕштырă панă.

Ютçĕршыв Ĕҫĕсен Халăх Комиссариатĕнче

Августăн 25-мĕшĕнче Японин Мускаври посолĕ г. Татекава Ютçĕршыв Ĕҫĕсен Халăх Комиссарне В. М. Молотова çакăн çинчен каласа пĕлтернĕ: Совет Союзĕ илнĕ материалсене, сăмахран: нефтьпе бензина, Пĕрлешӳллĕ Штатсем Владивостока ăсатни, çав таварсем Япони территорийĕ çывăхĕнчен иртсе çӳренĕ пирки, Японишĕн чылаях туйтаракан тата йывăрлатакан положени туса хурать, çавна пула Япони правительстви Совет Правительствинчен çак обстоятельство çине, уйрăмах çав таварсене мĕнле çулсемпе тата мĕнле майсемпе турттарас ыйту çине, питех те тимлĕн çаврăнса пăхма ыйтать,—тенĕ.

В. М. Молотов юлташ Японин Мускаври посолне г-н Татекавăна çапла каланă: Японин ютçĕршыв ĕҫĕсен министрĕ г. Тойода ССР Союзĕн Японири посолне Сметанин юлташа августăн 23-мĕшĕнче çаван çинченех пĕлтерсе каланă пирки, Совет Правительстви ССР Союзĕн Токиори посолне ютçĕршыв ĕҫĕсен министрне г-н Тойодана çакăн пек пĕлтерме хушнă:

ССР Союзĕ Америкăри Пĕрлешӳллĕ Штатсенче сутăн илекен таварсене, сăмахран: нефтьпе бензина, г-н министр, эсир асăннăскерсене, ССР Союзне ялăнхи суту-илӳ çулĕпе, çав шутрах Инçет-Хĕвелтухăçĕнчи совет порчĕсем урлă та, турттарса килнĕ фактра Совет Правительстви Японишĕн никĕнле ыйтăмсăр-ыйтăмлă сăлтав та пуррине курмасть. Çаван пекех Совет Правительстви Япония хăйĕн нушисем валли ытти государствăсенчен пур тĕрлĕ товар кӳрсе килнинче те хăйшĕн ыйтăмлă сăлтав пуррине курмасть.

Çавна май Совет Правительстви çакăн çинчен каласа пĕлтерме кирлĕ тесе шутлать: Совет Союзĕпе Америкăри Пĕрлешӳллĕ Штатсем хушшинчи сутуилӳ çыхăнăвĕсене Инçет-Хĕвелтухăçĕнчи совет порчĕсем урлă йĕркеллĕн туса пырас ĕçре чăрмантарма хăтланнине, ССР Союзĕ тĕлĕшпе туслă мар ĕç туни пулать тенисĕр пуçне, Совет Правительстви урăхла хак пама пултарайман та пулĕччĕ.

Кунпа пĕрлех Совет Правительстви çакăн çинчен çирĕплетсе калать: Совет Союзĕ Америкăри Пĕрлешӳллĕ Штатсенчен сутăн илекен таварсене, чи малтан, Совет Союзне ирĕксĕр турттса кĕртнĕ оборонăллă вăрçа пула ССР Союзĕн хĕвеланăç енче пысăкланса кайнă нушисене тивĕçтернĕ çĕре яма, çаван пекех Советăн Инçет-Хĕвелтухăçĕнчи кулленхи хуçалăх ыйтăвĕсене тивĕçтернĕ çĕре яма палăртнă.

Совет Информаци Бюровĕнчен

(Августăн 27-мĕшĕнчи ирхи пĕлтерӳ)

Августăн 27-мĕш ыран тенĕ чух çĕрле пирĕн войскăсем пĕтĕм фронтра противника хирĕҫ çапăçусем туса пынă.

* * *

Капитан-лейтенант Фисанович командир пулса ертсе пыракан «Н.» ятлă подводнăй лодка противник çыранĕсен районĕнче икĕ талăк хушши ытла çӳренĕ, анчах противникăн карапĕсене тĕл пулман. Вара командир тăшманăн пысăк гаванĕсенчен пĕрне кĕрсе кайма шут тытнă. Августăн 21-мĕш ыран тенĕ чух çĕрле лодка гаване вăрттăн кĕрсе кайнă. Малтанхи икĕ пристань патĕнче карапсем пулман. Лодка командирĕ гаване шалалла кĕрсе кайнă, унта причалсем патĕнче икĕ транспорт тăнă, вĕсенчен пĕрин водоизмещенийĕ 5 пин тонна пулнă. Пысăк транспорта суйласа илсе, подводниксем километр çурă дистанцирен ун çине торпеда кăларса янă. Взрыв пулни янраса кайнă. Лодка аяккалла кайнă та пĕр вăхăтлăха перископа кăларса пăхнă. Командир атака ăнăçлă пулнине курса ĕненнĕ. Августăн 22-мĕшĕнче çак подводнăй лодка «С.» заливне кĕмелли вырăнта противникăн транспортне путарнă, унăн водоизмещенийĕ 2 пин тонна пулнă.

* * *

Заградительнăй лодкăн командирĕ Кривошеев юлташ, красноармеецсен группипе пĕрле фашистсем Я. ялне кĕрсе кайнă роттин çулĕ çинче засада тунă. Ротăна панă броневика 15 метр чухлĕ çывăха ярса, боецсем ун çине гранатăсем ывăтнă, ун хыççăн вара фашистсен пехоти çине пăшалсемпе пулеметсенчен пеме пуçланă. Нимĕҫсем хăраса ӳкнĕ. Çакăнпа усă курса, Кривошеев юлташăн отрячĕ штык вĕççĕн атака тума ывăтаннă. Противник салтакĕсем йĕркесĕр ушкăнсемпе вăрманалла тарнă, анчах вĕсенчен сахалăшĕ кăна совет боецĕсен пуллинчен çăлăнса юлма пултарнă. Паттăр боецсен винтовкăсемпе тата пĕр ручной пулеметпа хĕпăналланнă пысăк мар ушкăнĕ противникăн ротине çĕмĕрсе тăкнă. Фашистсен 70 салтакне тата икĕ офицерне пĕтернĕ, икĕ станковăй пулемета тытса илнĕ.

* * *

Советăн медицина сестрисемпе дружинницисем Хĕрлĕ Çарăн аманнă боецĕсемпе командирĕсен пурнăçне паттăрлăн çăла-çăла хăваракаçĕ. Çапăçура подразделени командирне Катомин юлташа йывăр амантнă пулнă. Хастарлă дружинница Шарченко юлташ командира вăрмана илсе тухнă. Аманнă командира госпитале илсе çитермелле пулнă. Каймалли çулăн участкĕ çине белофинсен «куккукĕсем» тата тăшманăн миномечĕсем татти-сыпписĕр персе тăнă. Шарченко юлташ аманнă командирпа пĕрле виçĕ талăк хушши шуса пынă, командира чиперех госпитале илсе çитернĕ.

* * *

Çурçĕр флотĕнчи моряксен отрячĕн снайперĕ ефрейтор Кошеленко, пысăк тĕм çинче вырнаçса пулемет отделенипе пĕрле персе тăрса, отряда çĕнĕ позицисене куçма май панă. Пулемет отделенийĕ персе тăнă вăхăтра Кошеленко юлташ тĕмĕн тĕрлĕ вырăнĕсенче хăйĕн патронĕсен запасне пăрахса тухнă. Отряд командирĕ хушнă тăрăх пулеметчиксем чакнă. Тĕм çинче фашистсен ротине хирĕҫ пĕр снайпер çеç тăрса юлнă. Пĕр чул патĕнчен тепĕр чул патне, патронсен пĕр купи патĕнчен тепĕр купи патне чупса пырса, Кошеленко юлташ тăшман çине питех те тĕл пенĕ. Кошеленко юлташ высотана икĕ сехет хушши тытса тăнă, çаз вăхăт хушшинче нимĕҫсенне 30 салтак ытла пĕтерсе тăкнă. Патронсем пĕтсен, вăл оборона тумалли çĕнĕ вырăна йышăннă хăйĕн отрячĕпе пĕрлешнĕ.

* * *

Летчик Немцевич командир пулса ертсе пыракан совет истребителĕсен звони разведкăран тавăрăннă. Н. месторечко патĕнчи вăрманти çул çинче Немцевич юлташ войскăсен пысăк обозне курнă. Пирĕн истребительсем тăмманăн обозне çийĕнчех атакăланă. 50 метр çуллĕшрен летчиксем нимĕҫсен салтакĕсемпе офицерĕсене пере-пере ӳкернĕ. Совет истребителĕсен пульписем лекнипе, боеприпассем тиенĕ 4 кăрман сирпĕнсе кайнă. Взрыв пулнипе боеприпассем, продовольстви тата снаряжени тиенĕ 100 кăрман ытла пĕтнĕ.

* * *

Августăн 20-мĕшĕнче Вяазьма районĕнче нимĕҫсем «Мессершмитт-109» самолечĕ анса ларнă. Тĕплĕн пăхса тухнă хыççăн, машина нимĕн чухлĕ те сиенленменнине палăртнă. Баксенче бензин çителĕклĕ пулнă. Нимĕҫсен Б. хушаматлă летчикне вырăнти колхозниксем тытса чарнă та, Н-ски чăслăн штабне илсе пынă. Штабра летчик çапла каласа панă: эпĕ Хĕрлĕ Çар енне хамăн ирĕкпе тарса каçрăм, мĕншĕн тесен Совет Союзне хирĕҫ вăрçма кăмăл тумастăп, тенĕ. Тыткăна лекнĕскер çапла каланă: «Июль уйăхĕнче эпĕ советăн темиçе листовкине вуласа тухрăм тата Хĕрлĕ Çар енне вĕçсе килме çирĕп решени йышăнтăм. Хăшпĕр вăхăтлăха манăн çакăн пек тума май килмерĕ, мĕншĕн тесен эпĕ пĕччен вĕçмен. Смоленскăн тепĕр енчи зонинче мана патрульри вĕçеве ярсанах, эпĕ хамăн решение пурнăҫа кĕртме май тупрăм. Эпĕ службăра тăнă группа вăрçă пуçланнăранпа 30 самолетран 23 машинне сухатрĕ. Вĕсенчен пĕр пайне сывлăшри çапăçусенче совет летчикĕсем персе антарчĕç, тепĕр пайне совет авиацийĕ аэродромсенче пĕтерсе тăкрĕ. Вăрçă хăçан пĕтесси çинчен салтаксем пĕр-пĕрин хушшинче каласма хăраççĕ. Анчах салтаксемпе летчиксем вăрçăра питех те ывăнса çитрĕç. Вĕсен калаçăвĕсенчи тĕп тема вăл — канасси, киле тавăрăнасси. Халĕ мĕнпур салтаксемпе летчиксем çакăн çинчен ĕмĕтленеççĕ».

* * *

Осаднăй положени туса хунине пăхмасăрах, Норвегире саботажсемпе диверсисем татти-сыпписĕр вăйланса пыраççĕ. Çак кунсенче Троньем хулинче питех те вăйлă взрыв пулса иртнĕ. Взрыв пулнипе авиабомбăсем усракан склад сывлăша сирпĕнсе кайнă, çав склада нимĕҫсем темиçе уйăх хушши авиабомбăсемпе тултарса пынă пулнă. Çĕршывăн нумайĕш вырăнĕсенче вăрмансем çунаççĕ. Германи командованийĕ тĕрлĕрен секретлă объектсем туса лартнă районсенче уйрăмах пысăк пушарсем пулаççĕ. Саботаж тăвасси чарăнманнипе урса кайнă пирки, Германин оккупациллĕ властĕсем пĕтĕм çĕршывра нумай çынсене арестленĕ. Концентрацилле лагерьсем арестленĕ çынсемпе тулса ларнă.

Совет войскисем Иранра малалла куçса пыни çинчен

ТБИЛИСИ, августăн 26-мĕш. (ТАСС). Совет Союзĕпе Иран хушшинче 1921 çулта тунă договорăн 6-мĕш статьи тăрăх Иран çĕрне пырса кĕнĕ совет войскисем августăн 26-мĕшĕнче Тавриза, Ардебиле, Лисара, Дильмана йышăннă. Войскăсем малалла куçса пыраççĕ тата ку ĕç план тăрăх пулса пырать.

Англи войскисем Иранра малалла куçса пыни

ЛОНДОН, августăн 26-мĕш. (ТАСС). Рейтер агентстви Симлăран (Индия) Иранри вăрçă ĕҫĕсем çинчен кăларнă малтанхи коммюникене парать, унта çапла каланă: Англи войскисем Нафташах тата Касре-Шарин пунктсене йышăннă, вĕсене хирĕҫ вăйлă çапăçни пулман.

Питĕ хăвăрт туса ирттернĕ çак операцисем вăхăтĕнче иранецсем пысăк мар çухатусем тунă.

Нефтеисточникисен районне парашютпа антарнă войскăсем Англи граждăнĕсене—Англипе Иранăн нефть компанинче ĕçлекен служащисене сыхлас тĕллĕпе мерăсем йышăнаççĕ.

ЛОНДОН, августăн 26-мĕш. (ТАСС). Рейтер агентстви Симлăран коммюникене парать, унта çапла каланă: августăн 25-мĕшĕнче Англипе Инди войскисем Ирана виçĕ пунктран кĕнĕ. Авиацине тинĕс флочĕ пĕрлешсе ĕçлени Абадана çĕр çинчи войскăсене антарса хăварма май панă. Инди войскисен пысăк мар отрячĕсем Бендер-Шахпур портне йышăннă, унта вĕсем Германин тăватă карапне тата Италин виçĕ карапне ярса тытнă, Германи карапĕсенчен—иккĕшĕ, Итали карапĕсенчен—пĕри çĕмĕрĕлнĕ. Çаван пекех вăл карапсем çинчи командăсене те тытса илнĕ. Çав вăхăтрах Англипе Инди войскисем Ирака Ханекин енчен кĕме тытăннă, çав войскăсем шутĕнче моторизованнăй пехота чăсĕсем те пур. Англи бомбардировщикĕсем Тегеран тата ытти хуласем çине листовкăсем пăрахнă. Листовкăсенче çак операцисене мĕн пирки туса пынин сăлтавĕсене ăнлантарса панă.

Çĕнĕ вĕренӳ çулĕ умĕн

ÇĔРПУ. Черепановски районри ĕççыннисем шкулсене общестăллă организацисем енчен пулăшасси пирки чĕнсе каланине пурнăҫа кĕртсе, кăçал Сталинори колхозниксем икĕ класс вырнаçмалăх çурт туса лартрĕç. Çак çурт çĕнĕ вĕренӳ çулĕ шуçланнă тĕле ĕçе кĕрет. Шкулта кăçал иртнĕ çулсенчи пек тăвăр пулмасть. Шкул çуртне тунă çĕрте Т. Федоров, О. Иванов, П. Анисимов, Т. Трофимов, Е. Игнатьев тата В. Федоров колхозниксем уйрăмах лайăх ĕçлерĕç.

А. МИХЕЕВ.

ОТЕЧЕСТВЕННĂЙ АСЛĂ ВĂРÇĂН ФРОНЧĔСЕНЧЕ

Пирĕн партизанла отряд

Пирĕн партизанла отряд вăрçăн малтанхи кунĕсенче пухăннă. Малтан унта 80 çын пулнă. Çав çынсем хушшинче парти, комсомол, совет тата колхоз активĕ пулнă, вĕсем отрядăн çирĕп чăмăрĕ пулса тăнă. Командир пулма мана уйăрчĕç, помощниксем пулма Федор Павловский, Чередник тата Царенков юлташсене уйăрчĕç. Взвод-семпе отделенисене пайланса, эпир çар ĕçне вĕренме тытăнтăмăр, маскировка тума, пăшалпа усă курас искусствăна, топографи карттипе тата компаспа усă курма вĕрентĕмĕр. Саперпай ĕçсене тăвас тĕлĕшпе хамăра кирлĕ пĕлӳсене туянтăмăр. Аммонал тупрăмăр, кĕпersем таврашне минăсем хутăмăр, окопсем чаврăмăр. Танксене аркатма горючи тултарнă çĕршер бутылкăсене хатĕрех тытса усраттăмăр.

Партизансем ялсенче пуринче те пулса, пур çĕрте те хăйсен шанчăклă çыннисене суйласа илнĕ, вĕсемпе хăш çурта пымалли çинчен, пухăнмалли вырăн ăçта пулмалли çинчен, партизансен паролĕ çинчен калаçса татăлнă. Тăшман пырса тупма пултарайман вырăнсенче хĕçпăшалсене, боеприпассене т. ыт. запассене пытарнă.

Июль уйăхĕн кунĕсенчен пĕринче пирĕн район территорине фашистсен танкĕсем пырса çитрĕç. Вĕсем район центрне йышăнас тесе, юханшыв урлă каçма тытăнчĕç.

Сахăнта пуçланчĕ те ĕнтĕ пирĕн çапăçу. Çапăçма лайăх вăхăт çитессине кĕтсе илсе, партизансем хĕпере сирпĕтсе ячĕç те, тăшмана хирĕç пулеметсемпе винтовкăсенчен вăйлăн тата тĕл пеме тытăнчĕç. Танксен гусеницисем çине гранатăсем вĕçсе кайрĕç. Горючи тултарнă бутылкăсем те усăллă пулчĕç. Гитлеровецсене кĕпер урлă каçма памарăмăр. Тăшманăн 15 танкĕ тата çавăн чухлех бронемашинăсем стройран тухрĕç.

Тăшман юханшыв урлă каçма пĕр хут çеç мар тапăнса пăхрĕ. Пур çĕрте те партизансем вĕсене каçма паман. Пирĕн оборона сооруженийĕсем питех те усăллă пулчĕç: партизансем окопсенчен, пытанмалли вырăнсенчен, çĕр шăтăкĕсенчен персе фашистсене вĕлернĕ. Тăшманăн çухату пысăк пулнă. Кашни чикĕ—юханшыв, варашка, пĕчĕк вăрман—чăн-чăн крепость пулса тăнă. Пăхсан ним те çук пек курăнакан уй-хир те тăшмана тытакан тапă пулса тăнă. Гитлеровецсем тапăнса пынине эпир темиçе кун хушши чарса тăтăмăр. Сынсем хăрушлăх çинчен шухăшламасăр, геройла çапăçрĕç.

Часах Хĕрлĕ Çар немĕçсене районран хăваласа ячĕ. Отряд малалла пырса, тăшман тылне кĕрсе кайрĕ. Эпир тăшман çинчен хаклă сведенисем туптăмăр, чугунçулсене пăсаттăмăр, боеприпассем тата апат-çимĕçсем турттаракан обозсене тургса илеттĕмĕр. Партизансен ушкăнĕ Павловский ертсе пынипе тăшманăн тылĕнче шалта тăватă чугунçул кĕперĕсене аркатса тăкнă. Хăйсен лагерьне таврăннă чухне партизансем фашистсен чаçĕн штабне тупнă, ун çине атака тунă. Унти çынсене пĕтерсе тăкса, çав хăюллă партизансем питех те паха документсене тытса илнĕ. Ку документсене вара Хĕрлĕ Çара панă.

Тăшман тылĕнче пирĕн отряд çапăçура вунă хут ытла пулнă. Эпир фашистсен 18 бронемашинисемпе танкĕсене пĕтерсе тăкрăмăр. 50 мотоцикл ытла тата боеприпассен пысăк запасĕсем пирĕн алла лекрĕç.

Партизансен лагерĕ чăтлăх вăрманта. Яланах унта пурăннă çынсем те çав вăрманта çухалса кайма пултараççĕ. Лагерьте боеприпассене, хĕпăшала тата апат-çимĕçсене хурал тăракансем кăна пуласси правило вырăннех пулса тăрать, унта тата аманнисемпе чирлисем пурăнаççĕ. Партизансен отрячĕ нихăçан та пĕтĕмпех пĕр вырăнта пулмалла мар. Фашистла бандитсем пирĕн отряда тупас тесе, шыраса ывăннă.

Амăшĕ ачисемшĕн мĕнле тăрăшать, çавăн пекех пĕтĕм халăх пирĕншĕн тăрăшать. Ялсенчи шанчăклă çынсем урлă партизансем яланах тăшман тăсталла куçнине тата унăн планĕсене пĕлсе тăраççĕ. Пĕр ялта колхозник М. пурăнать. Çак патриот хăйĕн пурнăçĕ пĕтме пултарассинчен хăрамасăр халăхшăн пĕтĕм чĕререн тăрăшать. Пĕррехинче М. юлташ юнашарти яла немĕçсен роти канма вырнаçни çинчен пĕлнĕ. Пĕр самантрах вăрттăн майпа вăл çав отряд çинчен пĕлтернĕ. Çĕрле партизансем фашистсене пурне те пĕтерсе тăкнă.

Пирĕн партизанла отряд Хĕрлĕ Çарăн фронтра тата тăшманăн тылĕнче шалта çапăçакан регулярнăй часĕсемпе лайăх сыхăнса тăрать. Партизансем темиçе хутчен çар подразделенийĕсемпе пĕрле хутшăнса çапăçнă та фашистла отрядсене аркатса тăкнă.

Отрядра партиллĕ-политиклăллă ĕç çăлкуçĕ пекех вĕресе тăрать. Парти организацин секретарĕ Ушаков, комсомол организацин секретарĕ Катарский коммунистсемпе комсомолецсен активлăхне отряд умĕнче тăракан боевой задачăсене пурнăçа кĕртес енĕпе вăйлатса пыраççĕ.

Пирĕн хушăра вĕсен çапăçури опытне правительство аслă наградăсем парса палăртнă коммунистсем пур: Совет Союзĕн Героĕ Павловский, Хĕрлĕ Ялав орденĕпе наградланă Царенков, Маханьков тата отрядри малти çынсем ытти-сем те.

Арçынсемпе юнашарах Белоруссин паттăр хĕрĕсем: Надя Жуковская, Катя Сумаковская тата Фекла Гуленко çапăçаççĕ. Хĕрсем партизансемшĕн апăшĕсем пекех тăрăшаççĕ. Аманнисене пăхса пурăнаççĕ, апат пĕçереççĕ, кĕпе çăваççĕ. Кирлĕ чухне —винтовкăсем илеççĕ те пирĕнпе пĕрле çапăçăва тухаççĕ.

Тăшмана хирĕç унăн тылĕнче хаярăн кĕрешни çынсене çирĕплетрĕ. Мирлĕ вăхăтра палăрсах кайман тата тӳлек пулнă колхозниксем Бурьяш, Офик, Юковский, Ковалев, çамрăк ачасем-комсомолецсем Жуковец, Грамыко, Миронович тата ытти вуншар çынсем хăйсен аслă тăван çĕршывĕшĕн çавтери маттурăн кĕрешсе, çапăçу уйăрĕсенче халăх паттăрĕсем пулса тăчĕç.

Пирĕн отряд—Белоруссин темиçе пин партизанла отрячĕсенчен пĕри. Пĕтĕм Белорусси тăрăх партизанла вăрçăн çулăмĕ ялкăшать. Эпир пĕлетпĕр: пирĕн кĕрешӳве аслă Сталин, пĕтĕм совет халăхĕ тимлĕн тата юратса сăнаса тăрать. Çакă пирĕн вăя вуншар хут ӳстерсе пырать. Сĕмĕрленсе кайнă гитлерла бандитсем пирĕн паттăр шухăш-кăмăла хуçаймĕç. Фашистсем вара пирĕн халăх тавăрассинчен тарса хăтăлаймĕç. Вĕсем хăйсен пусмăрĕ айне тума хăтланнă çĕршывсенче халăх паттăрĕсем пулса тăчĕç.

Пирĕн отряд хĕрлĕ-политиклăллă ĕç çăлкуçĕ пекех вĕресе тăрать. Парти организацин секретарĕ Ушаков, комсомол организацин секретарĕ Катарский коммунистсемпе комсомолецсен активлăхне отряд умĕнче тăракан боевой задачăсене пурнăçа кĕртес енĕпе вăйлатса пыраççĕ.

Пирĕн хушăра вĕсен çапăçури опытне правительство аслă наградăсем парса палăртнă коммунистсем пур: Совет Союзĕн Героĕ Павловский, Хĕрлĕ Ялав орденĕпе наградланă Царенков, Маханьков тата отрядри малти çынсем ытти-сем те.

Арçынсемпе юнашарах Белоруссин паттăр хĕрĕсем: Надя Жуковская, Катя Сумаковская тата Фекла Гуленко çапăçаççĕ. Хĕрсем партизансемшĕн апăшĕсем пекех тăрăшаççĕ. Аманнисене пăхса пурăнаççĕ, апат пĕçереççĕ, кĕпе çăваççĕ. Кирлĕ чухне —винтовкăсем илеççĕ те пирĕнпе пĕрле çапăçăва тухаççĕ.

Тăшмана хирĕç унăн тылĕнче хаярăн кĕрешни çынсене çирĕплетрĕ. Мирлĕ вăхăтра палăрсах кайман тата тӳлек пулнă колхозниксем Бурьяш, Офик, Юковский, Ковалев, çамрăк ачасем-комсомолецсем Жуковец, Грамыко, Миронович тата ытти вуншар çынсем хăйсен аслă тăван çĕршывĕшĕн çавтери маттурăн кĕрешсе, çапăçу уйăрĕсенче халăх паттăрĕсем пулса тăчĕç.

Пирĕн отряд—Белоруссин темиçе пин партизанла отрячĕсенчен пĕри. Пĕтĕм Белорусси тăрăх партизанла вăрçăн çулăмĕ ялкăшать. Эпир пĕлетпĕр: пирĕн кĕрешӳве аслă Сталин, пĕтĕм совет халăхĕ тимлĕн тата юратса сăнаса тăрать. Çакă пирĕн вăя вуншар хут ӳстерсе пырать. Сĕмĕрленсе кайнă гитлерла бандитсем пирĕн паттăр шухăш-кăмăла хуçаймĕç. Фашистсем вара пирĕн халăх тавăрассинчен тарса хăтăлаймĕç. Вĕсем хăйсен пусмăрĕ айне тума хăтланнă çĕршывсенче халăх паттăрĕсем пулса тăчĕç.

Пирĕн отряд—Белоруссин темиçе пин партизанла отрячĕсенчен пĕри. Пĕтĕм Белорусси тăрăх партизанла вăрçăн çулăмĕ ялкăшать. Эпир пĕлетпĕр: пирĕн кĕрешӳве аслă Сталин, пĕтĕм совет халăхĕ тимлĕн тата юратса сăнаса тăрать. Çакă пирĕн вăя вуншар хут ӳстерсе пырать. Сĕмĕрленсе кайнă гитлерла бандитсем пирĕн паттăр шухăш-кăмăла хуçаймĕç. Фашистсем вара пирĕн халăх тавăрассинчен тарса хăтăлаймĕç. Вĕсем хăйсен пусмăрĕ айне тума хăтланнă çĕршывсенче халăх паттăрĕсем пулса тăчĕç.

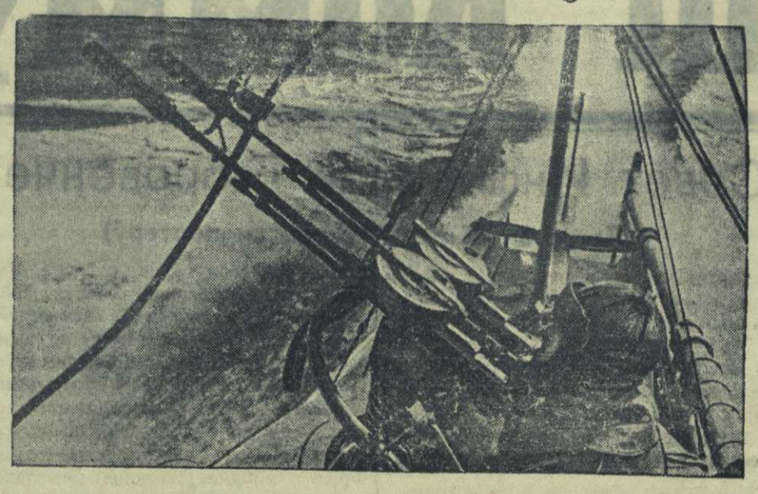

ДЕЙСТВУЮЩИ ФЛОТ. Укерчĕк çинче: торпеднăй катер боевой походра. Пулемет патĕнче боцман П. И. Алексеев.
Н. Янов фотоӳкерчĕкĕ. (ТАСС).

ПАЛАЧСЕМ

Пĕррехинче, Пашков красноармеец вĕтлĕхрен пăрăнса иртет те немĕçсен пысăк отрячĕ патне куçа-куçăнах пырса тухать. Хаярăн, анчах кĕске вăхăт хушши çапăçнă хыççăн боец тытăкана лекет. Немĕçсем Пашков çине тăватă ещĕк патрон тиеççĕ те ăна штаба илсе каяççĕ. Офицерсенчен пĕри тытăкана лекнĕ красноармеецран вырăсла ыйтать:

— Кам сирĕн комиссар?

— Пирĕн комиссар çук,—тесе тавăрать боец.

— Ӧсир вăрманта миçен?

— Вăтăр сакăр çын.

— Суятăн!—тесе кăшкăрса пăрахать офицер. Немĕçсен тылне час-часах тапăнни вĕсене кунта лайăх организациненнĕ отряд тустарса çӳрет пулмалла, тесе ĕнентернĕ.

— Пысăк начальниксен хушамачĕсене каласа тух-ха,—тесе татах кăшкăрса пăрахать фашист.

— Пирĕн пысăк начальниксем çук. Офицер, допрос тунин усси çуккине кура, кĕскен татса хурать:

— Персе пăрахăр!—тет.

Пашкова виçĕ немĕç салтакĕ ертсе каяççĕ. Вĕсенчен пĕрийĕ ăна кĕрсе парать те вил шăтăкĕ чавма хушать. Шăтăк салтаксен пĕчĕк окопĕ тарăнаш пулсан, салтаксем Пашкова аттисене хывма хушаççĕ. Боец курăк çине ларать. Çак самантра немĕçсенчен пĕрийĕ ун çине сывăхранах персе ярать. Пуля сыпăм хулпуççине пырса тивет те витĕрех шăтарса тухса каять. Тепĕр фашист боеца сулахай хулпуççийĕн персе тивретет. Виççĕмĕш, пуçран гелленĕскер, пачах тивретеймест.

Палачсем Пашкова прикладсемпе тĕрткелесе пăхаççĕ. Аманнă боецăн пуçĕнче çăлăнас шанчăк çурала пуçлать. Вăл хăйне немĕçсем вилнĕ тесе шутланине тавçăрса илет те, сывлама та чарăнать. Каçхи апата васкакан çынвĕлеренсем Пашкова шăтăка тĕртсе яраççĕ те кăшт тăпрапа витсе хăвараççĕ.

Палачсем кайсан, Пашков вилĕ шăтăкĕнчен тухать, вара ыратнине пăхмасăрах, вăрман еннелле каять. Тепĕртак вăхăт иртсен, хыçра кăшкăрнисем, пăшал сассисем илтĕнсе каяççĕ, анчах та вăрман та, хамăр-ăннисем те юнашарах-çке!

— Комиссар юлташ, красноармеец Пашков тытăкăнран тавăрăнчĕ,—тет те аманнă боец тĕршĕнсе анать.

Политрук заместителĕ Федоров çапла каласа парать:

— Немĕçсем Л. ялне пырса кĕрсен, ялтан тухса кайма ĕлкĕреймен çынсене пурне те пухрĕç.

«Эсир халĕ ĕнтĕ эпир йышăнса илнĕ территорире пурăнатăр, — терĕ офицер.—Старшинана Яшăна лартатăп».

Вăл унăн хушаматне каламарĕ, анчах хресченсем çав «Яша» вăл — ĕлĕкхи кулак, пиллĕк çулăха хупса лартнăскер, пулнине лайăх пĕлеççĕ.

Бандитсем раснах С. ялĕнчи çынсенчен çавтери мăшкăл тунă. Пĕр хĕрарăмăнне 9 çулпа 16 çул хушшинчи ачисене—виçĕ ывăлĕпне хĕрне—вĕсем комсомолецсемпе пионерсем пулнăшăн вĕлернĕ. Малтан ачасенне пӳрнисене татса илнĕ, унтан куçĕсене чиксе шăтарнă.

Г. ялĕнче фашистсем пĕр колхозникăн çемьине малтанхи кун колхозникăн арăмĕ красноармееца сĕт ĕçтерсе янăшăн персе пăрахнă.

«СС» охраннăй отрядсен «ĕçĕпе» хăмăлĕсене тултарайман пирки, немĕçсем Белоруссин йышăнса илнĕ хăшпĕр районĕсене финсен шюцкоровецĕсене янă. Д. районĕнче финн палачĕсем ялсене çаратаççĕ, хресченсене массăллăн тытса хĕнеççĕ, хĕрарăмсенчен мăшкăлласçĕ. Пĕр çĕртен темиçе шюцкоровец мăшкăлланă та, ăна вăрмана пăрахса хăварнă. Çак хĕре пулăшу панă хресченсене хаярăн хĕнесе тăкнă.

С. ялĕнче тытăкана лекнĕ красноармеецсене фашистсем танксемпе тапттатарса вĕлернĕ.

Кĕçĕн сержант Даниленко, разведкăра пулнă май, П. ялĕнче немĕçсем тытăкана лекнĕ красноармеецсене мĕнле хĕненине, штыксемпе чикнине курнă. Чĕрĕ юлнисене сыхса пăрахнă та суранĕсем çине тăвар сапнă. Пĕр старике-хресчене, красноармеецсем ăçта тăнине каламаншăн, фашистсем асаплантарса вĕлернĕ.

Немĕçсем йышăнса илнĕ районсенчи халăх палачсене мĕнпур чун-чĕререн кураймасть. Хресченсем тăшманăн тылĕнче çапăçакан красноармеецсен часĕсене анлăн пулăшаççĕ. Вĕсем боецсене тăрантараççĕ, çул кăтартса яраççĕ, хаклă сведенисем пĕлтереççĕ.

В. АНТОНОВ.
А. БУЛГАКОВ.
(«Известия», № 194).

Юнлă йĕрсем

Тăмиçе кун каярах эпир К. ялтăлă хула таврашĕнчи чечекленсе тăракан украинецсен ялĕнче пулнăччĕ. Сăрт лешъенче варта пирĕн окопсемпе блиндажсем тăсăлаççĕ, вĕсенче пирĕн боецсем вырнаçнă.

Çак участокра Н-ски часть йышăнчен хăйĕнчен вăйлăрах противник тапăннине вуникĕ кун хушши тытса тăчĕ. Пирĕн боецсем тăван çĕршывăн кашни шит тăршшĕ вырăнне алăра хăварассишĕн хăюллăн та хăватлăн çапăçрĕç.

Ял лешъенче орудисенчен пенисем тата снарядсемпе авиаци бомбисем çурăлни иртен пуçласа каçченех илтĕнсе тăчĕç. Çак вырăнта пурăнакан старик Кондратьевпа унăн садĕнче эпир августа уйăхĕнче çĕрле калаçса лартăмăр. Хăйĕн никĕ ывăлĕ действующи армине кайни çинчен старик хавасланса каларĕ. Çутăлас чухне эпир Х. ятлă ялтан тухса каялла чакрăмăр. Ку участокра пирĕн вăйсем тăшман вăйăсемпе пĕртан марччĕ, сахалрахчĕ.

Эпир хамăр хăварнă вырăна каллех илтĕмĕр. Н-ски часть, группăсене уйăрăлса, вăйлă атакăна кĕрсе фашистсене сирпĕтсе каларчĕ, хăйĕн çитĕнĕвĕсене ӳстерсе пырса, тăшмансене хăйсен блĕкхи позицине чакарма тытăнчĕ.

Наступленине каякан боецсемпе пĕрле эпир Х. ятлă яла пырса кĕтĕмĕр. Унччен курнă ялăн сăнĕ пĕрре те юлман. Тăватă кун хушшинче хуçаланса пурăннă гитлеровецсем ялтан масар туса хунă. Пур çĕрте те вăрă-хурахсен юнлă йĕрĕсем. Хаваслă шурă пӳртсенчен мăкăрланакан кĕллĕ вырăнсем тата каçăрăлса тăракан çара кăмака юписем тăрса юлнă. Таптаса çĕмĕрсе тăкнă садсенче вĕлернĕ ĕне виллисем, вĕсем çинче шăна ушкăнĕсем вĕçеççĕ. Йĕриташ ватса пĕтернĕ çурт-йĕр таврашĕсем. Тăпăлтарса илнĕ алăк хăлăпĕсем. Канавра ванчăк ача-пăча урапи. Пĕр сывă чун та çук. Ял вĕçĕнче эпир çурăмĕ хыçне пĕр тĕркем япала çакнă çынна куртăмăр. Ку пире паллакан çын Кондратьев пулчĕ.

— Çурта çунтарса ячĕç, япаласене çаратса пĕтерчĕç. Пĕтĕмпе те çакă çеç юлчĕ,—терĕ Кондратьев çурăмĕ хыçĕнчи тĕркемне кăтартса,—арăм патне кӳршĕри яла каятăп.

Старик çак кунсенче кукăрăлса кайнă. Немĕçсем халăпа мĕн хăтланни çинчен ыйтсан, Кондратьев кĕскен:

— Каяр, кăтартăп,—терĕ.

Виçĕ çуртран иртсен, вăл чарăнчĕ, картусне хывса, шăппăн:

— Пĕр çăкăртăн çынна вĕлерчĕç.

Хӳме патĕнче касса пĕтернĕ старикĕн виллине выртать, темиçе çĕртен штыкпа чикнĕ вырăнсем пур. Фашистла йĕрĕнчĕксем яла килсе кĕнĕ вăхăтра Егор мучи килне тавăрăннă. Пĕр çăкăр çĕклесе пынă. Темиçе бандит, выçă кашкăрсем пекех, унăн çине тапăннă. Фашистсем прикладсемпе çапса ăна ураран ӳкернĕ, çăкăрне туртса илнĕ, хăйне, çурри вилĕ çынна, штыксемпе чикнĕ.

Фашистла йĕрĕнчĕксем пур çĕрте те хăйсем хыççăн пушарсем тата асаплантарнă çынсен виллисене хăвараççĕ. Халĕ çеç Хĕрлĕ Çарăн паттăр часĕсем фашистсене çĕмĕрсе тăкнă хыççăн каялла илнĕ, унччен фашистсем çаратнă пушă районсем тăрăх иртнĕ чух çан-çурăм сăркăлтатса каять.

Ж. ятлă ялта эпир çул çинче Тимофей Васильевич Глоба старикăн тумтирсĕр виллине куртăмăр. Ăна шомполсемпе хĕнесе, пульăсемпе шăтарса пĕтернĕ. Унтан инçе мар садра вĕлернĕ çаппа-çарамас хĕр выртать. Унăн куçĕсене шăтарнă, сылтăм кăкăрне каснă, сулахай кăкринче штык каçăрăлса тăрать. Вăл Глоба старикĕн хĕрĕ—Галя.

Фашистсем яла килсе кĕрсен, хĕр сада пытаннă, унта виçĕ талăк пурăннă. Тăваттăмĕш кун ирхине мĕнле те пулсан çиме тупас тесе пӳрт патне пыма шухăшланă. Ăна немĕç офицерĕ унта хăваласа çитнĕ. Кăшкăрнине илтсен, Тимофей Васильевич сикесе тухнă, хăйĕн хĕрне хӳтлесшĕн пулнă. Çилленсе çитнĕ офицер салтаксен групписене чĕнсе илнĕ. Пĕр тискер кайăкĕ старике тытса тăнă, ытти-семсем унăн хĕрне ирĕксĕрленĕ те вĕлернĕ. Кун хыççăн старике хăйĕн хĕрĕ вилли çинче шомполсемпе хĕненĕ, вăл чи юлашки вăйне пухса тарма тытăнсан, ăна çул çинче хăваласа çитнĕ, персе ӳкернĕ те штыксемпе чикнĕ.

Эпир Колесников хушаматлă çамрăк ачан виллине куртăмăр. Свастикăллă садистсене çынсене ахалех вĕлерсе хавасланни çитмен. Вĕсем çынна асаплантарса вĕлерме çĕнĕ майсем шыраса тупнă. Вĕсем çамрăк ачана тытнă, сарай стени çумне тăратнă, вара айккинелле юри лекмелле мар пенĕ. Çамрăк ача тăнне çухатнă. Палачсем ача тăна кĕрессине кĕтсе тăнă, вара унăн куçне тĕртсе шăтарнă, ӳтне каса-каса пĕтернĕ.

Эпир К. ятлă хутор патне çитсе пынă чух, унта пурăннисем каялла тавăрăнчĕç. Вĕсем кӳршĕри ялсенчен тата вăрмансенчен килетчĕç, нӳхрепсенчен тухатчĕç. Пирĕн войскăсем патне вĕсем хаваслăн кăшкăрса чупса пычĕç:

— Соколиксем! Тăванăмăрсем!

Хуторта тăрса юлнă Катерина Галушко, Ирина Сикорская, Мария Бычкова, Галина Бойко, Оля Бебешко пире фашистсем алхасса кайнă кунсенче мĕн пулса иртнисем çинчен каласа панăçĕç. Выçăхса çитнĕ, пыйтланнă фашистсем хутора килсе кĕрсенех, тӳрех садсемпе пахчасем çине тапăннă. Сухансене тăпăлтарса илнĕ, ӳссе çитмен купăстана та, пĕçермен çĕрулмине те çинĕ.

Талккишпех çаратма пуçланă. Чăхсене, сысна çурисене, сахăра, çăнăха сĕтĕрнĕ. Вăрăсем пĕр пӳртре фасоль тупнă, ăна кĕсйисене тултарнă, çавăнтах пĕçермесĕрех чĕрĕлле çисе янă. Час-часах салтаксем хăйсем çаратнă япаласемшĕн хапсăнса çапăçа-çапăçа кайнă.

Эпир полкăн командний пунктне каятпăр. Луç тăрринчен снарядсем шилесе иртеççĕ. Пирĕн артиллери фашистсене тустарать. Снарядсем çурăлни алăкра илтĕнет.

Ял вĕçĕнче те, ялăн варринче те çĕмĕрсе тăкнă тăшман машинисем, пăрахса хăварнă хĕçпăшалсем, çуннă повозкăсем. Акă немĕç каски,—ăна красноармеец пульли тӳрĕ лексе персе ӳкернĕ. Йĕриташра çĕршер немĕç салтакĕсен виллисем.

Кунтан пĕр фашистла вăрă-хурах та чĕррĕн каяймасть! Пирĕн боецсен чĕрисем таса курайманлăхпа çунаççĕ. Çакă çĕмĕрнĕ, çунтарнă çуртсем тата стариксемпе хĕрсен касса пĕтернĕ виллисем тăшмансене хĕрхенӳсĕр те хаярăн тавăрма чĕнеççĕ.

М. РУЗОВ.
Действующи армин, августăн 18-мĕш.

УЧИТЕЛЬ

Хĕрлĕ Çар часĕсем, фронт линине тӳрлетес шутпа, вăхăтлăха В. ятлă пĕчĕк хуларан тухса кайрĕç. Хула çыннисем те хуларан тухса кайрĕç. Çул чăтлăх вăрман урлă выртать, çак вăрманта ĕнтĕ, темиçе сехет иртнĕ хыççăн, канма чарăнчĕç. Сасартăк тахăшĕ аса илтерчĕ:

— Семен Иванович учитель ăçта-ха? —тесе ыйтрĕ.

Шырама тытăнчĕç. Канма чарăннă вырăна пĕтĕмпех пăхса тухрĕç. Вăрман тăрăх хытă кăшкăрса шыраса çӳрерĕç:

— Семен Иванович! Кунта-и эсир, Семен Иванович?

Анчах Семен Ивановича ниçта та тупаймарĕç.

Шыраканнисем хăйсен вырăнĕсене тавăрăнчĕç те шăп пулчĕç. Вара тахăшĕ сăмах хушрĕ:

— Мĕнех кирлĕ сире? Кивĕ йĕркере çитĕннĕ çын вĕт...—терĕ.

* * *

Семен Иванович Лубенцов йывăр ыйăхран вăранчĕ. Урамри çавтери вăйлă шав ăна тĕлĕнтерсе ячĕ. Вăл кровать çинчен сиксе тăчĕ те васкасах чӳрече патне пычĕ. Урамра—немĕç салтакĕсем. Семен Ивановича вилнĕ чухнехи пекех кичем пулса килчĕ. Мĕн пулса иртнĕ-ха? Вăл мĕнле-ха çавтери кытă сывăрса кайнă?

Çавтери кытă кĕрслеттернипе алăк шалалла уçăлса кайрĕ. Пӳлĕмĕ темиçе немĕç салтакĕ пырса кĕчĕ. Семен Иванович пĕр кĕтесе хĕсĕнсе тăчĕ. Немĕçсем ун çине çаврăнса та пăхмарĕç —вĕсем тӳрех шкаф патне сиксе ӳкрĕç. Харкашса, Семен Ивановичăн брюкисене, пиджакĕсене, аялтан тăхăнмалли кĕписене пĕр-пĕринчен турта-турта илсе, вĕсем шкафа часах пушатрĕç. Мĕн чухлĕ те пулин тăма пултаракан япаласене пурне те немĕç салтакĕсем кутамккисене, кĕсйисене пытарса пĕтерчĕç. Салтаксенчен тахăшĕ кухньăна кĕрсе кайрĕ те, унтан савăт-сапапа кашăксем йăтса тавăрăнчĕ.

Çаратса пĕтерчĕç. Пĕр лутра салтак Семен Иванович патне пычĕ. Каяркпа ун çинчен Семен Иванович хăй çапла каласа пачĕ:

— Çамрăкскер, ача темеллех, пичĕкуçĕ хаяр, тăмсай евĕрлĕрех, куçĕсем суккăртарах, анчах çакăнпа пĕрлех хăравçă сăн-сăпатлă салтак Семен Ивановича тĕллесе, тинкерӳллĕн питрен çапрĕ.

— Эпĕ учитель,—терĕ Семен Иванович немĕçле.

— Вырăссен учительсем пулма пултараймаççĕ,—тесе салтак Семен Ивановича татах питрен çапрĕ.

Тепĕр немĕç салтакĕ, ку та çамрăкскер, анчах та самăр та кутамас пӳсиллĕскер, ахăлтатса кулса ячĕ те, лутра салтака аякалла сирчĕ, мĕнле çапмаллине лутрине кăтартас шутпа, аллине ерипен каялла ячĕ те Семен Ивановича вирлĕн çапрĕ. Вăл çапнипе Семен Иванович урайне тĕршĕнсе анчĕ.

Унтан мĕн пулнине Семен Иванович лайăхăн астăваймасть. Вăл пысăк пӳлĕмре вăранчĕ. Апат çимелли çаврака сĕтел хушшинче немĕç офицерĕ ларать. Лутра салтак офицера темĕн каласа парать.

Семен Иванович ку хулара темиçе çул хушши пурăннă. Вăл кунта урамсемпе çуртсене çеç мар, йĕри-тавралăри вырăнсене вунă километра яхăн çеç мар,—вăл ку хулари мĕнпур пӳлĕмсене те тенĕ пек пĕлнĕ. Ку—Иванцов бухгалтерăн пӳлĕмĕ пулнă.

— Эсĕ немĕçле пĕлетĕн-и?—тесе ыйтрĕ офицер Семен Ивановичран немĕçле.

— Пĕлетĕп, эпĕ учитель. Эпĕ ачасене вĕрентетĕп,—терĕ Семен Иванович.

— Санăн професси—сана урăх кирлĕ мар,—терĕ офицер.—Халлĕхе эсĕ тăлмачă пулатăн, санăн малалли кун-çула кайран татса парăп. Халь яра пар.

Семен Иванович урама тухрĕ. Вăл темиçе утăм ярса пусрĕ. Пуçĕ çаврăнать, урисем хутланса анаççĕ, питçăмартийĕ чăтма çук ыратать. Урам пуш-пушах. Семен Иванович сĕтĕрĕнсе пĕр кĕтес тĕлне çитрĕ. Питçăмартийĕ ыратнăçемĕн хытăрах ыратать. Семен Иванович пит-куçне тутăрпа шăлса илчĕ. Тутăр юнпа хĕрелчĕ.

Кунта, кĕтесре, пысăк çуртра госпиталь пурччĕ. Семен Иванович йывăççемпе хупланса ларнă картишне кĕчĕ. Çамрăках мар, çуллĕ врач ун патне пычĕ.

— Мĕн?—тесе ыйтрĕ врач.

— Япăх,—терĕ Семен Иванович.

— Эсир аманнăн?

— Хĕнесе сусăрлатрĕç.

— Халех эпĕ сире çуса тасатăп, сыхса ярăп. Хăвăрах куратăр, эпĕ хамăн вырăнтах юлтăм. Врач йывăр аманнă çынсене пăрахса кайма пултараймасть. Ав çавăнта, тĕмĕ айне, выртăр-ха. Унта сулхăн. Эпĕ халех килетĕп, мĕн кирлине пурне те илсе таврăнатăп.

Семен Иванович тĕм айне выртрĕ те, врач васкасах çурт патнелле кайрĕ. Çак самантра картишне немĕç офицерĕпе çирĕм салтак пырса кĕчĕç.

— Стой,—терĕ офицер врача.

— Кунта госпиталь,—терĕ врач тивĕçлĕ немĕç сăмахĕсене аран-аран аса илсе.—Кунта аманнăн çар çынниссем выртаççĕ.

— Эсир врач-и?—тесе ыйтрĕ офицер.

— Врач.

— Мĕнле чир врачĕ?

— Эпĕ терапевт,—терĕ врач.

— Суятăн, эсĕ куç чир врачĕ. Выраççен темшĕн куç чир врачĕсем питĕ нумай,—терĕ те шăлне йĕрчĕ.

Вара офицерпа юнашар тăракан салтак врач çине сиксе ӳкрĕ те çĕçĕпе унăн куçне чиксе шăтарчĕ.

Врач тĕршĕнсе анчĕ.

— Нихăçан та хăрах куçне хăвармч юрамасть,—терĕ хыттăн офицер салтака.—Сасартăк вăл, тен, кура пуçлĕ.

Вара салтак врачăн тепĕр куçне чиксе шăтарчĕ.

Немĕç салтакĕсем аманнисенĕ картишне хăваласа пухрĕç. Хăйсем утма пултарайманнисене сĕтĕрсе тухрĕç. Вара çынсене пĕтерме пуçларĕç. Аманнисене штыксемпе чиксе, çĕçĕсемпе касса вĕлерчĕç.

— Кунта пиллĕкĕн юлăр. Инструкци тăрăх ĕçлĕр,—тесе приказ панă те офицер, хăй хапха патнелле кайрĕ.

Семен Иванович кункаçах тĕм айĕнче выртрĕ. Тĕттĕм пулсан, вăл госпиталь çуртне кĕчĕ. Пысăк палатăра, ансăр койкăсем çинче, ывăр аманнисем выртаççĕ. Семен Иванович пушă койка çине выртса пуç çинченех витĕнчĕ те вилнĕ пекех шăп пулчĕ.

— Ĕçес килет, ĕçес килет,—терĕ тахăшĕ вăйсăр сасăпа.

Ун патне немĕç салтакĕ пычĕ.

— Ĕçме çук,—терĕ вăл.—Ферботен. Инструкци.

Çĕркаçах тĕрлĕ вырăнсенчен хăшĕ те пулин вăйсăррăн йынăшса йăлăнни илтĕнчĕ:

— Ĕçес килет.

Çак сăмаха илтсен кашнинчех салтак пырать те çепĕççĕн калать:

— Ĕçме çук. Ферботен, инструкци.

Ир еннепе аманнă пĕр çамрăк боец кровать çинчен анчĕ те тула тухмалли алăк патне упаленсе çитрĕ. Унта шыв бакĕ ларать. Сăнчăр çинче кружка çакăнса тăрать. Аманни кармашса кружка илчĕ. Немĕç салтакĕ çакна коридортан питĕ лăпкăн сăнаса пăхса тăчĕ. Вара, аманни крана пăрнă хыççăн, кружкăна шыв юхма тытăнсан, немĕç салтакĕ сывăхрах пырса, крана васкамасăр пăрса хытарчĕ те, аманнă боеца персе пăрахрĕ.

Кăнтăрла чăтма çук шăрăх пулса килчĕ. Уçă чӳречесенчен вилĕ патне темĕн чухлĕ шăна кĕрсе тулчĕ. Татах тепĕр аманнă боец кровать çинчен анчĕ те бак патнелле упаленсе кайрĕ. Çакна немĕç салтакĕ питĕ лăпкăн персе пăрахрĕ, персе пăрахнă хыççăн шывне ĕçсе ячĕ те, кружка тĕпне аманнисем выртакан кроватьсем çине санса ячĕ.

Çак кун иртнĕ çĕре, каçчен, шыв бакĕ патĕнче тăватă боец вилчĕ.

Пăч тĕттĕм пулса çитсен, Семен Иванович кровать çинчен анчĕ те питĕ йăпшăнса алăк патнелле пычĕ. Унăн никам куçĕ умне пулмасăрах урама тухма май килчĕ. Урамра пушпушах. Семен Иванович хăйĕн çурчĕ патне çитрĕ. Вăл килте вутă çурмалли пуртă пулнине аса илчĕ. Ку пуртă алăк умĕнчех выртаканччĕ. Семен Иванович пуртта илчĕ те урама тухса хăйĕн çурчĕ умĕнче, вилнĕ пекех, шăпланса чарăнса тăчĕ. Тепĕр темиçе минутăран ура сасси илтĕнсе кайрĕ. Нимĕç офицерĕ Семен Иванович тăрăкан тĕле çитрĕ. Семен Иванович пуртăпа сулса ячĕ. Офицер хăрăлтатса кайса ӳкрĕ. Семен Иванович малалла кайрĕ. Татах ура сасси илтĕнчĕ. Иккĕн килеççĕ, немĕçле каланă илтĕнет. Акă, вĕсем иккĕшĕ те Семен Иванович тĕлне çитрĕç. Семен Иванович пуртта сулса ячĕ. Пĕр немĕç салтакĕ унăн ури патнех тĕршĕнсе анчĕ, тепри мĕн вăй çитнĕ таран çухăрса тарма тытăнчĕ.

Семен Иванович тепĕр еннелле чупрĕ. Тахăшĕ ун хыççăн персе ячĕ, тахăшĕ пăшăлсемпе х

Агитаци ĕçне çĕнетсе урăхлататпăр

Германи фашисчĕсем пире хирĕç пуçланă вăрçă çĕршыври обстановкăна тĕпренех улăштарчĕ. Çак çĕнĕ обстановка вара пирĕн ума çĕнĕ задачăсем хăларса тăратрĕ. Паллах ĕнтĕ, çак çĕнĕ задачăсене кивĕлле, кивĕ меслетсемпе ĕçлесе ăнăçлăн пурнăçлама май çук. Вăрçăллă обстановка пĕтĕм ĕçе, çав шутрах политикăллă агитаци ĕçне те, тĕпрен урăхлатса çĕнетме, мĕнпур ĕçе вăрçă вăхăтне юрăхлă туса çĕнетме хушать.

Мĕнле çĕнетсе урăхлататпăр-ха эпир хамăр ĕçе?

Чи малтан ку ĕçе район центрĕнчен пуçланă. Районри парткабинет ĕçне халĕ урăхла йĕркеленĕ. Хăй куллен туса пыракан ĕçсен содержанийĕ енчен илсе пăхсан, вăл районри агитпункт пулса тăрать. Агитпункт çумĕнче икĕ группа: докладчиксен тата политинформаторсен групписене организацияленĕ. Кунсăр пуçне, агитпункт çумĕнче ялти агитпункт руководителĕсен семинарне организацияленĕ.

Докладчиксен группине малтанах организацияленĕ пулнă. Вăл группăра малтан 25 докладчик тăнă. Вĕсем ку таринччен колхозсенче 42 доклад туса ирттернĕ те ĕнтĕ. Халĕ вĕсен йышне пысăклатнă—32 сынна çитернĕ.

Политинформаторсен группине халĕ кăна организацияленĕ. Анчах, çакна калас пулать: вĕсенчен хăшĕ-пĕрисем тахçантанпах ĕнтĕ политинформаторсем пулса ĕçлеççĕ, нумайĕшĕ 10—15-шер информаци ирттернĕ те ĕнтĕ. Çакна асăрхамалла: кунта район центрĕнчи политинформаторсене кăна шута илетĕп. Районри агитпункт çумĕнчи политинформаторсен группи те çавсенчен кăна тăрать. Ялсенчи политинформаторсем урăх группăсенче тăраççĕ.

Ялти агитпункт руководителĕсен семинарне малтанах организацияленĕ. Вăрçă пуçланнăранпа вĕсемпе икĕ семинар туса ирттернĕ те ĕнтĕ. Пĕрремĕш семинар июнĕн 28-мĕшĕнче, иккĕмĕшĕ—августăн 13-мĕшĕнче пулса иртнĕ.

Районри агитпунктăн докладчикĕсем халĕ колхозсенче çакăн пек темăсем тăрăх докладсемпе калаçусем ирттереççĕ:

Фашистла Германие хирĕç пыракан кĕрешӳри халăхсен пĕрлĕхлĕ фрончĕ.

Фашизм—этемлĕхĕн чи усал тăшманĕ.

Фашизма хирĕç вăрçакан совет халăхĕн фрончĕпе тылĕ.

Сталин юлташ—пролетариллĕ аслă полководец.

Фашистла оккупантсене хирĕç пыракан партизанла кĕрешӳ.

Пысăк тухăçлă тырпула пухса кĕртесси—оборонăн чыслă задачи.

Тăван çĕршыва сыхласси—ССР Союзĕнчи кашни гражданинăн тивĕçĕ.

ССР Союзĕнчи шухăш-хăмăл ирĕклĕхĕ тата фашистла çĕршывсенче тĕн тĕлĕшĕнчен ирĕксĕрлени.

Ялти агитколлективсен ĕçĕсене те çавăн пекех урăхлатса çĕнететпĕр. Вĕсен ĕçне урăхлатса çĕнетнĕ чухне эпир, чи малтан, халиччен пулнă çитменлĕхсене пĕтерессине шута илтĕмĕр.

Мĕнле çитменлĕхсем пулнă-ха пирĕн халиччен политикăллă агитаци ĕçĕнче? Çакăн пек çитменлĕхсем пулнă:

Агитколлективсемпе вулав çурчĕсем хушшинче тачă сыхăну пулман, вĕсем кашниех хăйсене тĕллĕн ĕçленĕ.

Колхозсенчи, бригадăсенчи тата тĕрлĕ организацисемпе учрежденисенчи стена хаçачĕсен ĕçĕсемпе агитколлективсем сахал интересленнĕ, ĕçре вĕсене пит те сахал пулăшнă.

Радиоустановкăсем пачах хăйсене тĕллĕн ĕçленĕ, радиопередачăсене пухăнса итлес ĕçе организацилес ыйтусемпе агитколлективсем сахал интересленнĕ.

Пĕтĕмĕшле агитаципе массăллă-оборонăллă ĕçсем хушшинче сыхăну пулман.

Ялти культурăллă-массăллă ыйти ĕçсем те, çавнашкалах, агитколлектив тулашĕнче пулса пынă.

Çакăн пек çитменлĕхсем пулнă пирĕн халиччен агитаци ĕçĕнче.

Паллах ĕнтĕ, çакăн пек тумхахсем ĕçре чылай чăмантараççĕ. Анчах та, вĕсене пĕтерме май пур.

Мĕн тăватпăр-ха эпир çав çитменлĕхсене пĕтерес тĕлĕшпе?

Агитколлективсем вырăнне агитпунктсем туса йĕркелетпĕр. Çакă вара, шăпах ĕнтĕ, çав малтан пулнă çитменлĕхсене пĕтерме тата политикăллă агитаци ĕçне вăрçă вăхăтне юрăхлă туса çитерме май парать.

Агитпунктсен ĕçне çакăн пек принципсем тăрăх йĕркелетпĕр: кашни ялсовет центрĕнчех агитпункт пулать. Агитпунктăн тĕп вырăнĕ е вулав çурчĕ, е колхоз клубĕ пулать. Агитпункт ялти политикăллă-массăллă мĕнпур ĕçе пĕрлештерсе тăракан центр пулса тăрать. Агитпунктăн пĕтĕм ĕçне унăн руководителĕ йĕркелесе пырать.

Ялсенчи агитпунктсем çакăн пек группăсенчен тăраççĕ:

Агитаторсен группи—кашни колхоз пуçне 2—3-шер агитатор.

Вулавçăсен (чтецсен) группи—кашни бригада пуçне 2—3-шер чтец.

ПВХО инструкторĕсен тата самозащита групписене ертсе пыракан руководительсен группи—ялсоветне кĕрекен кашни ял пуçне пĕрер инструктор.

Пичетри пропаганда работникĕсен группи—ку группăра колхозсенче, бригадăсенче тата ытти организацисенче туса тăракан стена хаçачĕсен редакторĕсем тăраççĕ.

Радиопередачăсене пухăнса итлес ĕçе организацилес тĕлĕшпе ĕçлехенсен группи.

Çапла вара, агитпунктсене çакăн пек принцип тăрăх туса йĕркелени, чăн та, агитаци ĕçĕнче халиччен пулнă çитменлĕхсене пĕтĕмпех пĕтерме тата политикăллă-массăллă мĕнпур ĕçе пĕр центр урлă туса пыма май парать.

Паллах ĕнтĕ, çав группăсенчи сынсен йышĕ пур çĕрте те пĕр пек пулмз пултараймасть. Вĕсене вырăнти условисене кура организацилетпĕр.

Мĕн тăваççĕ-ха агитпункт çумĕнчи группăсем? Вĕсем мĕн ĕçлени çинчен чарăнса тăма та кирлĕ мар пулĕ, вĕсем мĕн тумалли вĕсене пана ятранах лайăх курăнса тăрать.

Агитаторсен группи кулленхи агитаци ĕçне туса пырать.

Вулавçăсен группи бригадăсенче, звеносенче хаçат-журналсем вулас ĕçе организацилет. Чтецсем, сăмахран, çакăн пек материалсене вуласа параççĕ.

Совет Информаци Бюровĕн пĕлтерĕвĕсем.

Вăрçă хирĕнчи уйрăм эпизодсем.

Фашизмăн тискер кайăкла ĕçĕсем çинчен çырнă статьясем.

Сывлăшран тапăннинчен тата химиллĕ тапăнуран сыхланас тĕлĕшпе çырнă статьясем.

Вырăс халăхĕн геройла кĕрешĕвĕсем çинчен çырнă статьясем.

Правительствăн çĕршыв оборонине сыхăннă мероприятийĕсем.

Тылри халăх умĕнче тăракан задачăсем çинчен çырнă статьясем.

ПВХО инструкторĕсен группи халăха тăшман тапăннинчен сыхланма вĕрентет.

Пичетри пропаганда работникĕсен группи стена хаçачĕсем кăларас тĕлĕшпе ĕçлет.

Радиоработниксен группи радиопередачăсене пĕрле пухăнса итлес ĕçе организацилет. Сăмах майĕн çакна калас пулать: радиоприемниксем çумне уйрăм ĕлтăшсене çирĕплетнĕ хыççăн радиопа усă курас ĕç чылаях лайăхланчĕ. Халĕ кашни радиоприемникпах кунсерен 40—50-шер çын итлеççĕ.

Çакăн пек çĕнетсе урăхлататпăр халĕ эпир, тĕпрен илсен, хамăр ĕçе.

Р. МАЛЮТИН.

ВКП(б) Ишлей райкомĕн пропагандăпа агитаци отделĕн заведующийĕ.

Парторганизаци уборкăна ертсе пырать

Пуçламĕш парторганизаци ертсе пынипе, Ленин ячĕпе тăракан колхоз колхозникĕсем 528 гектар çинчи ыраша 7 кун хушшинче вырса пĕтерчĕç.

— Пирĕн уйхир вĕçĕ-хĕррисĕр сарăлса выртать. Унта кашни кун, ир-ирех тытăнса тĕттĕм пуличчен, 800 çын ытла ĕçлеççĕ, вăйлă тырпула пуçтараççĕ, — тет колхоз председателĕ коммунист Ф. Головин юлташ.

Парти членĕн кандидачĕ Еливанова юлташ, фронта кайнă машиниста улăштарса, жнейка çинче ĕçлеме тытăнчĕ. Уборкăн пирвайхи кунĕнчех вăл жнейкапа 3—4 гектар вырса пычĕ. Халĕ çуртыррине икĕ енĕпе те вырать пулин те кулленех 5-шер гектартан кая мар вырать.

Колхозник Светлов Егор çулпа çамрăк çын мар ĕнтĕ, анчах ĕçре паттăрха вăл. 30 çĕмел тăвас вырăнне, вăл кашни кунах 48—50 çĕмел-сурат тăвать. Маймулов юлташ та хастарлăн ĕçлет, вăл кунне 50—58 çĕмел-сурат тата ытларах та тăвать.

Пуçламĕш парторганизаци уборка ĕçĕпе кулленех интересленет тата çак ĕçре большевикла ертсе пырать. Уборка пуçлансанах коммунистсем хăйсен уçă пухăвĕнче уборка мĕнле пыни çинчен сӳтсе-явнă, палăрнă çитменлĕхсене уçса панă. Çитменлĕх çакăнта пулнă: 7-мĕш бригадăра тăкаксемпе çителĕксĕр кĕрешнĕ, хăшпĕр бригадăсенче çĕмелсене вăхăтра туман пулнă. Çак çитменлĕхсене пуçламĕш парторганизаци пулăшнипе çийĕнчех тӳрлетнĕ.

— Уборка кăçал ниҫăçанхинчен те организованнорах пырать. Ку вăл — пирĕн колхозниксем пысăк ăнланулăхпа, ырма пĕлмесĕр ĕçленнин результатчĕ. Пирĕн ĕçсен ăнăçулăхĕ,— тет малалла пуçламĕш парторганизацин секретарĕ Мартынов юлташ, — эпир тырă вырассипе кĕлтесене капана хывассине, авăн çапассипе государствăна тĕштырă парассине пĕрле çыхăнтарса туса пынинче.

Халĕ кашни бригадăрах кĕлтесене капана хывас тĕлĕшпе 7—8 лаша — пурĕ 80 лаша ытла ĕçлеççĕ. Сложнăй молотилка çĕрĕн-кунĕн çапать. Машинист Катюков юлташ сменăра 14—15 тонна тата ытларах та тĕштырă çапать.

— Ыраш пысăк тухăç шантарать. Пирвай çапнă тырра шутланă тăрăх, кашни гектартан вăтам шутпа 18 центнер ыраш тухнă. Çуртрисем ыраштран начар мар. Кăçал мĕнпур культурăсене пĕрле шутласан, 18 центнертан кая мар тĕштырă илетпĕр, — тет колхоз председателĕ Головин юлташ.

Государствăна тĕштырă парса татассине пуçламĕш парторганизаци пирвайхи вырăна хурать. Колхоз государствăна 400 центнер ытла тĕштырă панă.

Çуртри вырасси хĕрӳллĕн пырать.

Агитаторсем (вĕсем 30 çын, пурте тенĕ пекех коммунистсемпе комсомолецсем) яланах колхозниксемпе пĕрле. Вĕсем кашни кун артель членĕсене Совет Информаци Бюровĕ пĕлтерни çинчен, боевой эпизодсем çинчен калаçа ăнлантараççĕ. Бригадăсенче стена хаçачĕсем кăларассине ертсе пыраççĕ.

Ф. МАРКОВ.

Елчĕк районĕ.

Государствăна ялхуçалăх продукчĕсем параççĕ

● КОМСОМОЛЬСКОЕ. Буденный ячĕпе тăракан колхоз кĕрхи тырăсене вырса пĕтернĕ хыççăнах авăн çапма тытăнчĕ. Государствăна чи малтанхи таса тырра 42 центнер леçсе панă.

● ИШЛЕЙ. Районри чылай колхозсем государствăна пахча-çимĕççем пама пуçларĕç. Катраç ялсоветне кĕрекен «Красные Яуши» колхоз государствăна суханран тата чĕкĕнтĕр парса татрĕ. Çак колхозах 10 центнер çĕнĕ çĕрулми панă.

● СОВЕТСКОЕ. Кивуй колхозĕ государствăна тырпул памалли обязательствăна 67 процент тултарчĕ. Çитес çулпăн 54 килограмм аш-какай панă. Пĕр тонна ытларах утă леçсе панă. Колхозниксем заем укçине пĕтĕмпех парса татнă. Çĕршыв оборонин фондне пĕр центнер çăм тата тăватшар ĕçкунĕ панă.

● ÇЕМĔРЛЕ. Хутарти Ленин ячĕпе тăракан колхоз государствăна пахча-çимĕççем пама пуçларĕ. Колхоз государствăна 27 центнер ытла хăяр парса хăй планне ытлашшипех тултарчĕ. Халĕ вĕсем жупăста, кишĕр тата помидор параççĕ.

Çĕршыв оборонин фондне

ÇЕМĔРЛЕ. Кĕçĕн Тăванри «Ударник» колхоз членĕсем оборона фондне 300 литр, «Первое Мая» колхоз членĕсем 1000 литр сĕт панă.

С. БАТЬКОВ.

* * *

ЕЛЧĔК. «Красный партизан» колхоз членĕсем социализмлă тăван çĕршывăн оборона фондне 225 ĕçкунĕ, 130 литр сĕт, 235 çăмарта, 9 чăх, 13 хур, 160 тенкĕ укçа панă.

Н. ЕМЕЛЬЯНОВ.

* * *

КАНАШ. «Комсомол» колхоз членĕ А. Филиппова юлташ ССОР оборонин фондне 50 тенкĕлĕх заем облигацийĕ тата 5 литр сĕт пачĕ. Колхозниксемпе колхозницăсем пурте пĕр çын пек пулса, вăрçă вăхăтĕнче кашни уйăхрах пĕр ĕçкунĕ тупăшне тата 1000 тенкĕлĕх заем облигацийĕсене, 600 тенкĕ укçан тата ытти япаласене те оборона фондне пама пулчĕç.

ПЕРВОМАЙСКОЕ. «Октябрь» колхозри комсомолецсем оборона фондне 62 ĕçкунĕ, тата кашни комсомолец 45 тенкĕ укçа панă.

А. КОСОЙКИН.

* * *

ЕТĔРНЕ. Урапакассинчи пуçламĕш шкултри учительница М. К. Шумилова юлташ колхозра вунă кун ĕçлесе илнĕ тупăша оборона фондне панă. Колхозри çамрăксем воскресникре ĕçлесе илнĕ 131 ĕçкунĕ çине тивекен тупăша оборона фондне панă.

И. ТИМОНИН.

* * *

Сăхăтпуçĕнчи (Тăвай р.) «Хĕрлĕ Октябрь» колхоз членĕсемпе комсомолецсем воскресник туса тырă вырнă. Воскресникре 200 çын пулнă, вĕсем пурĕ 360 ĕçкунĕ туса пĕтĕмпех оборона фондне панă.

Е. ТИМАКОВА.

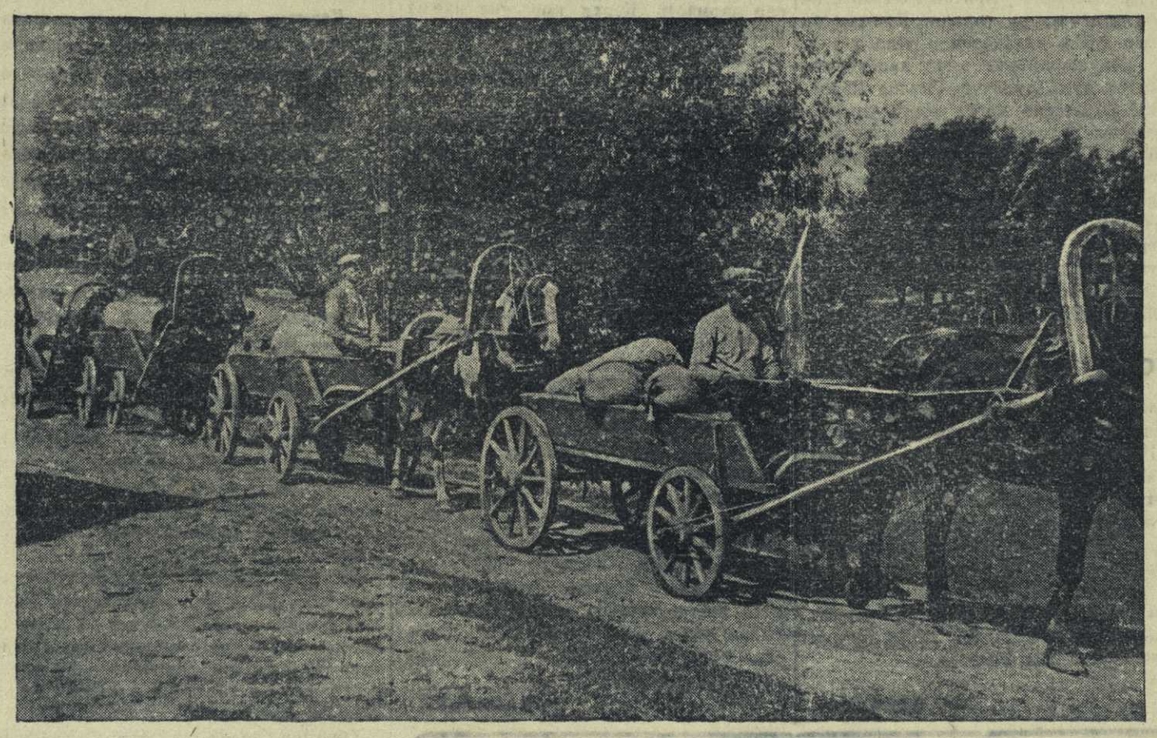

Шăхасан районĕнчи Калинин ячĕпе тăракан колхоз государствăна тырă леçсе парать.
Е. Цыганов фотоӳкерчĕкĕ.

Кĕрхи тырăсене вăхăтра акса хăвармалла

Тырпул тухăçне ӳстерес ыйту халăхи вăхăтра колхозсем умĕнче нихăçанхинчен те çирĕпрех тăмалла. Вăрçă вăхăтĕнчи условисенче кашни гектар çинчен центнер тырă тата ялхуçалăх продукчĕсене ытларах туса илни, пирĕн çĕр çине килсе кĕнĕ тăшмана пуçĕпех çапса аркатас ĕçре государствăлă пысăк вырăн йышăнса тăрать.

Кăçалхи çул вăйлă тырпул туса илнипе пĕр колхоз та, пĕр колхозник те лăпланса ларма пултараймасть, пачах урăхла, 1942 çулта татах та пысăкрах тухăçлă тырă туса илес ĕçĕн пуçарулăхне халех анлăн сарса ямалла. Кĕрхи тырăсене пысăк пахалăхпа тата вăхăтра акса хăварни уйрăмăнах пысăк вырăн йышăнса тăрать. Чкаловски районри чылай колхозсен руководителĕсем çакна ăнланса илнĕ. Çавна пула вĕсем кĕрхи тырăсене акса хăварас енĕпе пысăк ăнăçусем туса пыраççĕ. «Кзыл Тан», Ворошилов ячĕпе тăракан тата «Ырлăх» колхозсем кĕрхи тырăсене 5—6 кун хушшинче акса хăварчĕç. Кунтан нимĕн те тĕлĕнмелли çук, мĕншĕн тесен, нумай колхозсенчи машиновед-сеялщиксем сменăри нормăна ытлашшипех тултарса ĕçлерĕç. «Кзыл Тан» колхозри сеялщик Н. Алеев юлташ хăйĕн сменинче 11 ретлĕ сеялкăпа нормăпа 4 гектар акас вырăнне 8-шар гектар акса пырать.

Çакăнпа пĕрлех, кĕрхи тырăсене акмалли площаде ытларах сарас пирки те чылай ĕçсем туса ирттернĕ. «Çăлтăр», «Кзыл Юлдуз», «Пламя Октября» тата ытти колхозсем те кĕрхи тырăсене акса хăварма палăртнă участоксенче пулса çитнĕ культурăсене хăвăртрах пуçтарса капан туса лартнă, çав вырăнти çĕре тырă акма хатĕрлесе хунă. Халь вăл участоксем çине, хура çĕртме ани çине акнă пекех кĕрхи тырăсене вăхăтра акса хăварма ĕлкĕрсе пыраççĕ.

Çумăр çуса тăнипе çанталăк условийĕ ытла аванах пулмарĕ пулсан та, акмалли вăрлăхсене колхозсем çителĕклĕ таран тата вăхăтра хатĕрлесе çитерчĕç. Чылай колхозсем вăрлăха итем çинчех тасатса хурараççĕ. Вăрлăхсене пурне те протравить туса акаççĕ, протравить тумалли материалсене эпир колхозсем валли пурне те çителĕклĕ хатĕрлесе хутăмăр. Халь ăна хăш колхоза мĕн чухлĕ кирлĕ çавăн чухлĕ туянаççĕ.

Вăрлăхлăх тырăн пахалăхĕ питех те аван, ăна анализ туни лайăх çирĕплетсе парать. Вăрлăхăн тĕп массин кондицине пĕрремĕшпе иккĕмĕш класса кĕртнĕ.

Колхозсем кĕрхи тырă акмалли планне çитес кĕске вăхăтрах тултараççĕ, агротехника правилисене пурнăçа кĕртесе ĕçленипе, 1942 çулта татах та вăйлă тырпул туса илесси пирки нимĕн те иккĕленмелли çук.

Ф. АРХИПОВ.
Чкаловски райçĕрĕç пайĕн главнăй агрономĕ.

Пăрса çулаççĕ

СОВЕТСКОЕ. Кăмаккассинчи «Клевер», Анат Сăнарти «Новый путь» колхозсем урпана тулăна вырма тухрĕç.

Чурманкассинчи «Трудовик» колхоз 10,75 гектар, Доронин ячĕпе тăракан колхоз 10 гектар, Мăн Чурапри «Прогресс» колхоз 5,40 гектар çинчен пăрса çулса кĕртнĕ.

Як. СИГАЙ.

Кĕлтесене капана хываççĕ

ШАМĂРША. Августăн 22-мĕш тĕлне районĕпе 5.648 гектар вырса пуçтарнă. Вăл шутран 566 гектар çинчен пуçтарса кĕнĕ тырăна çапнă. Вырнă тырпула 624 гектар çинчен турттарса капана хывнă. Пур колхозсем те кĕраки тумă тухрĕç, пурĕ 2.144 гектар акнă.

К. ИВАНОВА.
Райçĕрĕç пайĕн агрономĕ.

Колхозсен хăватлă кĕркунни

Пирĕн тăван çĕршыв пурăнса ирттерекен хаяр кунсенче пĕрлĕхлĕ патриотизмлă хавхаланупа хĕрӳленнĕ колхоз хресченĕсем çĕнтерӳ патне илсе пыракан никам çĕмĕрейми хăйсен камăлне тата халиччен курман хăватлă чăтăмлăхне кăтартаççĕ.

Рядовой совет çыннисем — колхозниксемпе колхозницăсем — халĕ чăнчăн геройла ĕçсем туса пыраççĕ. Вĕсем тырпулсене пухса кĕнĕ çĕрте фронтри пекех ĕçлеççĕ. Вĕсене хула çыннисем, шкулта вĕренекен ачасем тата студентсем пулăшаççĕ.

Ĕçлекенсенчен хăшĕсем Хĕрлĕ Çара кайнă пулсан та, пуян тырпула пухса кĕртесси иртнĕ çулхисенчен хăвăртрах та лайăхрах пырать.

Комбайнсемпе пĕрлех тырă вырмалли çавтери нумай ахаль машинăсене, çурласемпе çавасене ĕçе кĕртеççĕ. Çапла ĕçлесе пырса, сăмахран, Крым республики тăрăх кăçал уборкăна пĕлтĕрхинчен 12 кун маларах пĕтернĕ. Колхозлă Кубань тырра иртнĕ çулхинчен икĕ эрне хăвăртрах вырса пĕтернĕ. Запорожье, Сталино тата ытти облаçсенче пиншер колхозсем тырă памалли обязательствăсене государство умĕнче срокчен тултарнă, хăйсене кирлинчен ытлашши юлакан тĕштырра кооперацине сутаççĕ,çĕршыв оборонин фондне продуктсем параççĕ.

Миллионшар колхозниксемпе колхозницăсем, çĕршыв оборонин аслă ĕçне хăйсен пултарулăхне тата хăйсен мĕн пур вăйне пама тăрăшса, уборка ĕçĕсен вăхăтĕнче икшер-виçшер норма тултарса пыраççĕ. Ыранхи куна, эпир çĕнтерессине пĕтĕм чĕререн хытă шаннă совет çыннисем уборкăри пекех вăй-хăватпа тата хавхаланупа кĕрхи ĕçсене туса пыраççĕ, килес çулхи тырпулăн никĕсне хываççĕ. Кĕрхи тырăсене акаççĕ, унăн площадĕ кăçал хăшпĕр облаçсемпе крайсенче чылай ӳснĕ. 1942 çулхи çуртыррисем валли суха тăваççĕ. Кăçал кĕркунне акса хăваракан культурăсен шутне тулă, ыраш тата урпа кăна мар, кок-сагыз та кĕрет.

Эпир кĕркунне акса хăваракан тырăсен планне мĕнле те пулсан ӳстермелле. Мирлĕ строительство тапхăрĕнче кĕрхи тырăсем продовольствине каякан культурăсем пулса тăнин вырăнĕ питех те пысăк пулсан, вăрçă вăхăтĕнче вăл татах та хытăрах ӳсмелле. Кĕрхи культурăсем çурхисенчен тухăçлăрах. Кĕркунне мĕн чухлĕ нумайрах площадь акса хăварнă, çуракине ирттерме çавăн чухлĕ çăмăлтарах пулать. Кĕрхи ыраш çуркунне акнă тулăран маларах пиçсе çитет, ăна унтан маларах пуçтарса кĕреççĕ, — çакă пурте уборка вăхăчĕ ытла хĕрӳ пулассине çăмăлатать. Çурхи тулла нумай акакан районсенче, урăхла каласан, хĕвелтухăçĕнче, кĕрхи тырăсен площадьне ӳстерни питех те кирлĕ.

Çĕршыври нумайĕш районсенче кĕрхи тырăсене акса хăварассине ӳстерес майсем питех те пысăк. Кăçал пухса илнĕ тырăсем вырăнне кĕрхи тырăсем валли суйласа илме пĕлни кирлĕ. Сăмахран, кăнтăрта кĕрхи тырă акма пĕр çулхи тата нумай çулхи куракан, силос культурисен, кукуруза, хĕвелçаврăнăш тата нумай вырăнĕсене илмелле. Çакă тăватă культура вырăнĕсем кăнтăр-хĕвелтухăçĕнче те кĕрхи тырăсем акма лайăх.

Пĕтĕм Союзри ялхуçалăх выставкинче пулнă малта пыракан колхозсен опычĕ çакна кăтартса парать: кĕрхи урпапа тулла вăхăтра вырса илнĕ хыççăнах хăмăлĕсене суханаса пăрахнă площадьсене кĕрхи тырăсене акасан, кăнтăрти районсенче кĕрхи культурăсенчен питĕ пысăк тухăçлă тырпул илме пулать.

Казахстанри хĕвелтухăç районĕсенче çуртыррисем валли тунă таса çĕртмесене кĕрхи тырăсем акма ăнăçлăн усă курма пулать.

Центрти полосасенче куракем, пăрса йышши тата силослă культурăсем валли уйăрса хунă хирсенче акса, кĕрхи тырăсен площадьне ӳстерме пулать. Çĕрулми валли уйăрса хунă хирсене чакарса вĕсемпе те усă курмалла.

Аçта май пур, çавăнта кĕрхи ыраша, тулла тата пăрие акассине сарса пымалла. Анчах та ăна агротехникăна пăхăнман е акас сроксене пăснă шутпа тумалла мар. Сталинла чăн-чăн пысăк, вăйлă тырпул илме май паракан пур мерăсене те вăрçă вăхăтĕнче нихăçанхинчен те тĕплĕрех туса пымалла.

Кĕрхи тырăсене акмалли площадьсене хăвăртрах сухаласа пĕтермелле, çак ĕçре çĕçĕллĕ плугсемпе усă курмалла. Кĕрхи тырăсем валли тăпрана нумайрах удобренисем хумалла, минераллă туксен запасĕсем юлнă пулсан, вĕсемпе усă курмалла.

Кĕрхи тырăсене акни пысăк вырăн йышăнса тăнине шута илсе, государство тĕрлĕ мерăсем йышăнса çитес çуракине иртерех пĕтерме условисем туса пачĕ. Çурхи культурăсемпе улăштарса тата ссуда енĕпе государство халĕ панă пĕлтĕрхи вăрлăхсемпе усă курса, хĕвелтухăçĕнчи тата кăнтăр-хĕвелтухăçĕнчи районсем кĕрхи тырăсене хăвăрт акса пĕтерме майсем илчĕç. Ссудăна кĕске срока панă, кăçалхи тырăран ăна хăвăрт парса татмалла. Çĕрĕç органĕнсен задачи — вăрлăх валли панă тырра складсенче пĕр килограмм та хăварамалла мар, пурне те хăйĕн вырăнĕнче усă курмалла.

Нумай колхозсенче кĕрхи культурăсен вăрлăхĕсем куçса пымалли фондсем тунă. Час-часах çак фондсем колхозсене хăйсене кирлинчен ытлашши пулаççĕ. Çакнашкал чухне çĕрĕç органĕсем колхозсем пĕрне-пĕри пулăшассине йĕркелемелле. Пĕр артель тĕприне 15—20 кунран тавăрса памалла ссуда тăрăх вăрлăх пама пултарать.

Юлашкинчен тата кĕрхи тырăсене акассин сроксĕсене кĕскетес тĕлĕшпе колхозсем кĕрхи тулăпа ыраша вăрлăх участокĕсенчен пухса илнĕ тырăпа усă курма пултараççĕ. Атăл тăрăнче, Çĕпĕрте, Уралта, Казах ССР Республикинче тата ытти хăшпĕр республикăсенче, крайсенче тата облаçсенче правительство колхозсене вăрлăх участокĕсенчен кăçал пухса илнĕ кĕрхи тырăсен вăрлăхĕсем çитмесен, кĕрхи тырăсене акма малтан çапса илнĕ 1941 çулхи тырăпа усă курма ирĕк панă.

Çитес вăхăтсенчех государство колхозсене çителĕклĕ таран минераллă удобренисем парса тăма пултараймасть. Çакăнтан палла ĕнтĕ, вырăнти удобренисене пухса, вĕсемпе тĕрĕс усă курасси колхозсен пысăк задачи пулса тăрать. Çак ĕçре малта пыракан колхозсем пысăк опыт пухнă: тислĕкпе сарлакан усă курни кăçал вăйлă тырпул илме нумай енчен пулăшрĕ. Çитес çулхи тырпул валли кирлĕ удобренисен ресурсĕсене пухассине кăçал сарлакан мобилизацилемелле. Тислĕк пухса сыхламалли тата тислĕк пывне пухмалли вырăнсене тумалла, торф хатĕрлессине аслăлатмалла, торфа тăпра айне сармалла, торфпа тислĕк, тата торфпа фекали компосчĕсене хатĕрлемелле, тăпрана лайăхлатас тĕлĕшпе гипспа тата извĕçпе усă курмалла.

Çаван пекех кĕрхи çĕртме çине питех те тимлĕн пăхмалла, вырăнти удобренисене нумай хурса хăварамалла. Колхозсем, кĕрхи çĕртме планне тултарса, çитес çуркунне уйхир ĕçĕсене чылаях çăмăллатаççĕ.

Кăçал кĕркунне вылăх апачĕ хатĕрлени калама çук пысăк вырăн йышăнса тăрать. Нумай облаçсенчи колхозсем хăйсен вылăхĕсене кăна мар, вăрçă ĕçĕсем пыракан зонăсенчен килнĕ вылăхсене те тăрантмалла пулать.

Вылăх апачĕн запасĕсене ӳстерес майсем кашни районрах пур. Кăçал тырăсем лайăх ӳсрĕç. Центрти тата хĕвелтухăçĕнчи полосасенче пулнă çăмăрсем каюсене хăвăрт ӳсме сĕткен пачĕç. Калюсенчен утă е силос тумалла. Кунсăр пуçне çумкурăксене, пахчари культурăсен юлашкисене тата çĕрулми тунисене силос тунă çĕре ямалла. Силос тунă чух башньăсемпе тата силос сооруженийĕсемпе кăна мар, ахалы шăтăксемпе те сарлакан усă курмалла. Хĕлле çуна çулĕ тăрăх выльăх картне илсе килме лайăх пултăр тесе, ун пек шăтăксене улăхсенче тата хирсенче чаваççĕ.

Кăçалхи кĕркунне туртăм вăйĕпе лайăх пĕлсе ĕçлемелле. Кĕркунне суха тăвассинче тата акса хăварассинче тракторсем ĕçлĕç тесе ĕлĕкхи çулхисем пек нумай шанса тăмалла мар. Лашасемпе тата вăкăрсемпе халĕ тата тĕрĕсрех усă курмалла. Тырă тата удобрени турттарнă, фермăсен ĕçĕсене тунă çĕрте артель кăтĕвĕнчи тата колхозниксен килĕсенчи кĕсĕр ĕнесемпе усă курсан калама çук пысăк ĕç тума шулать.

Кăçалхи кĕркунне кашни колхозникран, агрономран, çĕрĕç работникĕнчен пĕтĕм вăйне парса ĕçлеме ыйтать. Вăрçă вăхăтĕнче йывăрлăхсем пулма пултараççĕ. Анчах вăл совет патриочĕсене тытса чарма пултараймасть. Колхозниксемпе колхозницăсен сарлака массисем пур чăрмавсене те çине тăрса сирсе пыраççĕ, вĕсем çара мĕн кирлине, тыла тĕреклетес ĕçе пурне те пама хатĕр.

Совет çĕрне фашистла кĕтӳсенчен тасатма хамăр Хĕрлĕ Çара эпир хамăр ĕçпе пур енчен те пулăшмалла.

И. БЕНЕДИКТОВ.
СССР Çĕрĕç Халăх Комисоарĕ.
Мускав.

Ютçĕршыв корреспонденчĕсен черетлĕ пресс-конференцийĕнче

Ютçĕршыв корреспонденчĕсен августăн 26-мĕшĕнче пулса иртнĕ черетлĕ пресс-конференцийĕнче Совет Информацин Бюровĕн начальник заместителĕ С. А. Лозовский юлташ совет агитацийĕн влияний çинче чарăнса тăнă, çав агитаци Германи çарĕпе Германи тылне вăрçă çинчен чăнлăха, Германири лару-тăру çинчен чăнлăха тата пĕтĕм тĕнчери лару-тăру çинчен чăнлăха каласа парать.

Вăрçăн икĕ уйăхĕ хушшинче листовкăсем, хаçатсем тата брошюрăсем нумай вуншар миллион экземплярпа пичетлесе кăларса, вĕсене фронтра, нимĕçсен сывăхри тата инçетри тылĕнче сарнă.

Тытăкăна лекнĕ çар сыпписенчен ыйтса пĕлнĕ тăрăх, пирĕн листовкăсем противникăн салтакĕсем патне çитни курăнса тăрать. Вĕсене тытăкăна иличчен вĕсем пирĕн листовкăсене вулана-и? тесе ыйтсан, тытăкăна лекнисенчен чыланăшшĕ хăйсем вулани çинчен çирĕплетсе каласçĕ.

Листовкăсем Германи салтакĕсен шухăшĕсене хытă хускатаççĕ. Фашистла идеологи тытăнĕнче тăраннисем те листовкăсене вуланă хыççăн шухăша каяççĕ, иккĕленме тытăнаççĕ.

Лозовский юлташ пирĕн совет листовкисен чăнлăхĕ çинчен тата эпир саракан литература нимĕç салтакĕсем çине влияни пани çинчен чылай отзывсем илсе кăтартса, ун пек прихерсене питех те нумай илсе кăтартма май пурри çине кăтартса парать. Совет пропагандин вăйĕ мĕнре-ха? Гитлера хирĕçле пирĕн пропагандăн вăйĕ—тĕрĕслĕхре.

Нимĕçсен пропагандин вăйсăрлăхĕ—сĕмсĕрлĕн суйнинче. Гитлерла бандитсен «цивилизаторла аслă массийĕ» çинчен нимĕç халăхне тата ытти халăхсене ĕнентерсе ӳкĕте кĕртес тесе, нимĕçсен пропаганда министерствин епле те пулсан майлаштаркаласа татăкă-татăкăпе суйма тивет.

Эпир хамăран пропагандăра мĕн пур çинчен кăна каласа паратпăр. Нимĕçсем хăйсен пропагандинче мĕн сукки çинчен калаççĕ. Тĕрĕс ĕçшĕн кĕрешнине кашни совет гражданинĕ пĕлсе тăрать. Çавăн пек шанса тăни Германире çук, пулма та пултараймасть.

Эпир Германи çарне мĕн чухлĕ хытăран хытă çапса пырăпăр, Германи çарĕ хăйĕн вăйне мĕн чухлĕ çухатса пырĕ, Гитлерăн юнлă авантюрине Германи халăхĕ мĕн чухлĕ хытăрах туйса илĕ,—Германи çарĕн фронтĕнче тата тылĕнче пăсăлса каясси çавăн чухлĕ хăвăрт ӳссе пырĕ, гитлерла Германие çĕмĕрсе тăкасси çавăн чухлĕ хăвăртрах килсе çитĕ, çакă вара вăл Германи халăхĕ çăлăнăç илессин шанчăкĕ пулса тăрать.

Малалла Черчилль Японин Инçет-Хĕвелтухăçĕнчи позицине агрессивлă позици тесе хак панă. США мĕнпур ыйтусене Японин законлă интересĕсене сырлахтармалла кăмăллăн татма тăрăшать,—тенĕ Черчилль. Калаçусем ăнăçлăн татăлассине шанса тăни тӳрре тухмасан, Англи пĕр иккĕленмесĕрех Пĕрлешӳллĕ Штатсем енне тăрать.

Черчилль норвежецсене, чехсене, поляксене, французсене, голландецсене, бельгиецсене, люксембуржецсене, югославсене, грексене хăйсен ирĕклĕхĕшĕн малалла кĕрешсе пыма чĕннĕ. Малалла Черчилль, Атлантикăри тĕлпулура Пĕрлешӳллĕ Штатсен президенчĕ тата Англи представителĕсем нацистла тиранине пуçĕпе пĕтерсе хуричченех кĕрешме харпăрхăй çĕршывĕсен ячĕпе пĕрлĕхлĕ сăмах панине çинчен пĕлтернĕ. Черчилль тата çакна палăртса калана: Гитлер Россия çине «кайран хăйĕн мĕнпур вăйĕсене Британи утравĕсене хирĕç ярас» шутпа тапăннă. Кун хыççăн Гитлер США халăхĕсемпе тата хĕвеланăç полушарийĕнчи ытти халăхсемпе ĕç татса хунă пулĕччĕ. Гитлер Пĕрлешӳллĕ Штатсене хирĕç вăрçă пуçласси çинчен халиччен пĕлтермен пулсан, çакă вăл Гитлер çĕршывсене «пĕрерĕнпĕрерĕн» уйăрса илсе кĕрешме хăтланнă пирки каланă пулнă,—тесе каланă Черчилль.

Черчилль «мĕнпур йывăрлăхсене çĕнтерме тата Российăна пулăшу памă» пĕтĕм вăйсене хурăпăр тесе пĕлтернĕ. (ТАСС).

Черчилль радио тăрăх тухса калана сăмах

ЛОНДОН, августăн 25-мĕш. Рейтер агентстви пĕлтернĕ тăрăх, Англи премьер-министрĕ Черчилль ĕнер радио тăрăх сăмах тухса калана. Хăй Рузвельтпа тĕлпулни çинчен каласа парса çав тĕлпулу пысăк вырăн йышăнса тăнине палăртнă, мĕншĕн тесен, Британи империйĕпе Америкăри Пĕрлешӳллĕ Штатсен аллинче питех те пуян ресурссем тытăнса тăраççĕ, çав ресурссенчен халлĕхе хăшпĕр пайне кăна мобилизацилеме-ха, анчах вĕсем вĕçĕмрен малалла мобилизацилесе пыраççĕ. Çав тĕлпулу англо-саксони халăхĕсем пĕтĕм тĕнчипе таччăн пĕр пулса тăнине кăтартса парать.

Европăри лару-тăру çинче чарăнса тăрса, Черчилль австриецсем, чехсем, поляксем, норвежецсем, датчансем, бельгиецсем, голландецсем, грексем, хорватсем, сербсем тата Франци аслă нацийĕ Германи фашизмĕн пусмăрĕ айĕнче пурăннине палăртнă. Италири, Венгрири, Румынири тата Болгарири чăн-чăн положени хальхи вăхăтра Гитлер жертвисен положенийĕнчи нимĕнпе те уйăрăлса тăмасть. Швеция, Испания тата Турция вĕсенчен хăшĕ черетлĕ жертва пулассине кĕтсе тăраççĕ. Тăхăр эрне каярах Гитлер Российăна пĕтерсе хурас, ăна татăк-кĕсĕкĕн вакласа ĕмĕтпе кăна Россия çине миллионшар салтах кĕртсе ячĕ. Малалла Черчилль, вырăссем Германи çарĕсене хирĕç питĕ вăйлăн тăни çинчен тата нимĕçсем çавна пула çавтери тискер ĕçсем туса тавăрни çинчен палăртнă.

Килхуçи хĕрарăмĕсем вĕренӳре

Шупашкар хулинчи килхуçи хĕрарăмĕсем оборона ĕçне тăрăшса вĕренеççĕ. Урам комитечĕсем çумĕнче пуçинче те пекех РОКК организацийĕсем тунă. РОКК ĕçне ертсе пыракан хĕрарăмсем нумайăшĕ лайăх ĕçлеççĕ. Килхуçи хĕрарăмĕ Панова юлташ оборона ĕçĕн лайăх организаторĕ шутланать. Вăл ПВХО кружокĕнче вĕрентет.

Герцен урамĕнче пурăнакан Михайлова юлташ 60 çулта. Вăл çамрăк мар пулин те кружока лайăх çӳрет, хăйсен урамĕнче РОКК организацин председателĕ пулса ĕçлет. Вăл хăйĕн урамĕнчи килхуçи хĕрарăмĕсене пурне те ГСО кружокĕнчен вĕрентсе кăларнă. Çавăн пекех Волгострой урамĕнче те килхуçи хĕрарăмĕсем 15 çын ГСО кружокĕнчен вĕренсе тухса санитарнăй пост организацилерĕç, самозащита группинче тăраççĕ е тата медсестрасен курсĕнче вĕренеççĕ. Ку ĕçе Сидорова юлташ лайăх йĕркелесе пырать. Çĕнĕрен организацилеменĕ РОКК организацийĕсем лайăх ĕçлеççĕ.

М. ВДОВИНА.

РЕСПУБЛИКĂРИ УЙХИРСЕНЧЕ

ЕТĔРНЕ. Урапакассинчи «Правда» колхоз çурхи тырăсене чылай вырса пуçтарчĕ. Жнейкăпа выракан Зоя Рыбакова кулленех нормăна ирттерсе тултарать. Машина хыççăн кĕлте çыхса пыракан Егор Яшкин кунне 1000 кĕлте çыхса, нормăна 3 хут ирттерсе тултарать.

Колхозникăсем çурхи культурăсене те хăвăрт пуçтарса кĕртме васкаççĕ, вĕсем каçхине те уйра выртса ĕçлеççĕ.

В. ЛАЗАРЕВ.

ИЕПРЕÇ. Горючине тата сĕрмелли материалсене перекетлес тĕлĕшпе машинно-тракторнăй станцин пĕрремĕш бригади, малта пырать. Трактор бригадин бригадирĕ Н. Яковлев юлташ тăрăшнипе иртнĕ çулхине те унăн бригади 4.480 килограмм горючи перекетлесе хăварнă пулнă. Яковлев юлташ халĕ те горючине перекетлессинчĕн май килнĕ таранах кĕрешет. Çавăн пекех 7—8-мĕш бригадăсем те халь малтан перекетлесе хăварнă горючисемпе усă кураççĕ. Чылай бригадăсем солидол вырăнне урапа мазĕпе усă кураççĕ. Çакă вăл сĕрмелли материала перекетлеме пулăшать.

В. АНДРЕЕВ.

ЭЛЕК. Шураçри «Комбайн» колхоз кĕрхи тырăсене вăхăтра, пысăк пахалăхпа вырса пуçтарчĕ. Çавăн пекех колхоз кĕрхи тырăсене те акса пĕтернĕ. Колхозниксем халь пурте çуртри вырма тытăннă.

А. ЛУКИН.

Вăрнар районĕнчи Чапаев ячĕпе тăракан колхоз членĕсем халь çуртри вираççĕ, пăрса йышши культурăсене çулса пуçтараççĕ тата кĕраки тăваççĕ.

Çуртри вырнă çĕрте 4 жнейка тата тепĕр комбайн ĕçлет. Жнейкăпа тырă выракан М. Алексеев юлташ нормăна кашни кунах 200 процент тултарса пырать. Кĕлте çыхакан Антонова, Дмитриева тата Волкова юлташсем кунне 750 кĕлте таран çыхаççĕ. Комбайнерка А. Плотникова малтанхи кунах 15 гектар тулă вырса пуçтарчĕ.

Колхозра 400 çын валли столовăй уçнă, унта кунне икĕ хут вĕри апат пĕçерсе çитереççĕ.

А. КРИСЛОВ.

ÇЕРПУ. «Вучах» колхоз кĕрхи тырăсене планпа пăхнинчен пĕр кун малрах вырса пĕтерчĕ. Хăшпĕр колхозниксем халь çуртри вираççĕ, хăшĕсем авăн çапаççĕ, хăшĕсем кĕлте кĕртеççĕ тата кĕраки тăваççĕ. Пĕр çын та ĕçсĕр лармасть. Кĕрхи тырăсене икĕ машинăпа акаççĕ. 4 кун хушшинче 120 урапа ытла авăн çапнă. Августăн 22-мĕшĕнче колхоз государствăна вырап парса татнă. Кунсăр пуçне государствăна 34 центнер сĕлĕ, 8 центнер тулă леçсе панă.

«Красный герой» колхозра та ĕçсем кĕрӳллĕ пыраççĕ. Колхозăн пĕр бригада, çак бригадăна 8 звенона уйăрнă. Сеялкăпа ĕçлекен Д. Павлов колхозник кашни кунах 5 — 5,5 гектар акать. Çуртри вырнă çĕрте пур колхозниксем те кулленхи нормăна ирттерсе тултараççĕ.

Г. ПЕТРОВ.

КУСЛАВККА, августăн 27-мĕш. (**Телефон тăрăх**). Районри пур колхозсенче те çурхи тырăсем выраççĕ. Августăн 25-мĕш тĕлне вырмалли пĕтĕм лаптăкран 36 процентне вырса пуçтарнă. Тепĕр пĕр-икĕ кунран хăшпĕр колхозсем çуртри вырса пĕтереççĕ. Колхозсенче кĕлте кĕртес тата авăн çапас ĕçсем пыраççĕ. Мĕнпурĕ 1.592 гектар çинчен кĕлте кĕртсе кăпана хывнă, 1.215 гектар çинчен вырса пуçтарнă тырра çапса тирпейленĕ. Кĕрхи тырăсене 2 897 гектар акнă, 202 гектар çинче хăмăл сухаланă.

П. ВАСИЛЬЕВ.

АТĂЛ ÇИНЧИ НИМĔÇСЕН РЕСПУБЛИКИНЧЕ.

Германи фашизмне хирĕç пыракан отечественнăй вăрçăн кунĕсенче Атăл çинчи Нимĕçсен республикинчи ĕçсыннисем — фашистла ирĕрсене чунтан-чĕререн кураймасăр тарăхса çĕкленнĕскерсем, паттăрăн тăрăшса ĕçлесе, тăшмана çĕмĕрсе тăкма пулăшаççĕ. Швед ялĕнчи (Красноярск кантонĕ) хресченсем Германири хресченсем патне çыру çырнă. Хăйсен çырăвĕнче вĕсем Совет Союзĕнчи нимĕç хресченĕсен телейлĕ пурнăçĕ çинчен каласа параççĕ тата Германири нимĕç хресченĕсене хĕçпăшала фашистла пусмăрçăсене хирĕç çавăрса тăратма чĕнеççĕ.

УКЕРЧĔК ÇИНЧЕ: 1. «Нейе Баан» колхозра (Швед ялĕ) тĕштырăсене комбайнпа выраççĕ. 2. Çак колхозри кĕлте çыхакан колхозницăсен бригади ĕçе каять. 3. Буденный ячĕпе тăракан колхозăн сысна фермине (Швед ялĕ).

Б. Федосеев фотоӳкерчĕнĕ. (ТАСС).

Осо авиахимăн паха ĕçĕсем

ИЕПРЕÇ. Осоавиахимăн районри советĕ ялсенчи ПВХО кружокĕсене ертсе пыракан инструкторсем вĕрентсе хатĕрлеме уйăрăм курс организацилерĕ. Вăл курсран пурĕ 65 çын вĕренсе тухнă.

Курсран вĕренсе тухнă инструкторсем халь кашнинех ялти халăха сывлăпран килсе тапăннинчен сыхланма вĕрентеççĕ. Нумай колхозсенче ПВХО ĕçне вĕренмелли занятисене уйхирте, колхозниксем кăнтăрлахи апат тунă хыççăн, иртереççĕ.

Уйăмăн илсен, ку ĕçе «Красный водник», «Большевик», «Молния», «Правда» тата Крупская ячĕпе тăракан колхозсенче аван йĕркеленĕ. «Красный водник» колхозра пуçламĕш парторганизаци тăрăшнипе ПВХО ĕçне вĕренме 11 группа организациленĕ. Вĕсенче пурĕ 336 çын вĕренет. ПВХО инструкторĕсем Федорова, М. Патова, Ильина т. ыт. те хăйсен групписенче кăтартуллă ĕçлеççĕ.

Кунта пиллĕк самозащита группи организациленĕ, вĕсене вăтам шкулта аслă классенче вĕренекен И. Тарасовпа Б. Ильин тата И. Шмагин комсомолецсем лайăх ертсе пыраççĕ, группăсемпе практикăллă занятисем туса иртереççĕ. Кунсăр пуçне 100 çынран сывлăшпи десанта хирĕç кĕрешекен команда тунă.

«Молния» колхозра та ПВХО ĕçне 60 çын вĕренет. Кунта оборона ĕçне Осоавиахим активисчĕ коммунист Арк. Семенов ертсе пырать.

В. АНДРЕЕВ.

Комсомолецсем тимĕр-тăмăр пухаççĕ

ÇĔМĔРЛЕ. («**Чăваш Коммуни**» корр.). Районра комсомолăн пуçламĕш организацийĕсем тимĕр-тăмăр пухас ĕçе вăрахлатмасăр туса пыраççĕ. Древкомбинатри комсомолецсемпе çамрăксем юлашки эрне хушшинче кăна 20 тоннăна яхăн тĕрлĕрен тимĕр-тăмăр пухнă. «Большевик» заводри çамрăксемпе комсомолецсем ку тарифчен 15 тонна ытла пухса панă. Ку ĕçе темиçе çĕршер çамрăк хутшăннă.

Колхозсенчи комсомолецсемпе шкул ачисем те тимĕр-тăмăр пухас тĕлĕшпе паха тĕслĕхсем кăтартаççĕ. Хулари 4-мĕш номерлĕ шкулти комсомолецсемпе пионерсем августăн 17-мĕшĕнче бригадăсене уйăрăлса поселокра тимĕр-тăмăр пухнă. Унăн укçине вĕсем пĕтĕмпех оборона фондне панă.

Вырăс-Улхашри вăтам шкулта вĕренекенсем тата комсомолецсем 15 центнер ытла хура металл, пĕр центнер ытла цветной металл пухса районри «Утильсоюза» панă. Çакăн пекех Мăн-Улхашри, Чăваш-Улхашри, Анат-Кăмалпа Хутарти комсомолецсем те темиçешер центнер тимĕр-тăмăр пухнă. Вĕсемшĕн тивекен укçана комсомолецсемпе çамрăксем пĕтĕмпех оборона фондне параççĕ.

Ытлашшипех тултарчĕ

ÇЕРПУ. Чăвашпотребпромсоюз системинче кĕрекен профшкулта вĕренекенсемпе рабочисем ырми-канми ĕçлеççĕ, вĕсем ĕç нормине ытлашшипе тултарса пыраççĕ. Т. Колотушкина юлташ кулленхи нормăна 239 процент таран тултарса пырать. Н. Гордеева, Л. Егорова, В. Краснова, Л. Николаева юлташсем 212-шер процент, З. Архипова — 198 процент таран тултараççĕ.

Профшкул июль планне 156 процент, августăн 20-мĕш тĕлне уйăх планне 103 процент тултарчĕ.

Гр. ПЕТРОВ.

Обороналлă çĕнĕ фильмсем

Кучухнехи вăрçăра фронтпа тылхушшинче уйрăмлăх çук. Совет Союзĕнчи хуласемпе ялсенче пурăнакан мирлĕ халăх фашистла захватчиксене тивĕçлĕ отпор пама яланах хатĕр.

Халăха усал-тее тăшмана хирĕç хăюллăн, паттăрăн тата пысăк тавăрулăхпа кĕрешме вĕрентес тĕлĕшпе Мостехфильм киностудийĕ оборона темипе вуншар картинăсем кăларать. «Как бороться с зажигательными бомбами» картинăна халăх пысăк тимлĕхпе курать. Çывăх вăхăтрах студи «Борьба с фугасными бомбами» фильм кăларать, унăн режиссерĕ — Б. Энштейн. Б. Чуевский тата А. Кондаçчан «Как распознать вражеский самолет» ятлă картинăна ӳкерсе пĕтереççĕ. Унта Германи самолечĕсене — истребительсене, разведчиксене тата бомбардировщиксене кăтартаççĕ.

Германин главнăй штабĕн секретлă докуменчĕсем, Хĕрлĕ Çар часĕсем туртса илнĕскерсем, чее тăшманăн юлă планĕсене тăрă шыв çине кăларнă. Тăшман химиллĕ вăрçăна хатĕрленнĕ. Халăха ПВХО енĕпе хатĕрлес тĕлĕшпе Мостехфильмри кинематографистсем çĕнĕ картинăсем ӳкереççĕ. ПВХО енĕпе пысăк кинокурс йĕркелес тĕлĕшпе режиссерсем пиллĕкĕн пĕрле ĕçлеççĕ. Чи малтан П. Малаховпа А. Челаков режиссерсем «Защита от боевых отравляющих веществ», «Правила поведения населения при ПВХО» разделсене туса пĕтереççĕ.

П. Зиновьев режиссер «Боец-парашютист» фильма ӳкерме экспедицие тухса кайнă. «Шок», «Сепсис», «Столбняк» ятлă медицинăллă картинăсене ӳкерме пуçланă. Экрансем çине часах тухакан «Переливание крови» фильм çак операцие тумалли ĕçпе, донорствăпа, юна туртмалли тата ăна упрамалли майсемпе паллаштарать.

Сталинла преми лауреачĕ А. Згуриди тата искусствăсен тава тивĕçлĕ деятелĕ М. Кауфман «Полтавский бой» тата «Борьба с немецкими оккупантами на Украине» фильмсене ӳкереççĕ.

Оборона фончĕ валли — концертсем

Чăвашсен юрăпа ташă ансамблĕ тата госфилармони концертсенче пухăнакан укçана оборона фондне хывăççĕ. Августăн 20-мĕшĕнче Шупашкарти культурăпа кану паркĕнче иртнĕ концертра пухăннă 616 тенкĕ укçана оборона фондне хывнă.

Августăн 23-мĕшĕнче Крупская ячĕпе тăракан садра юрăпа ташă ансамблĕ концерт пачĕ. Унта госфилармонин духовой оркестрĕпе Мускаври эстрадăн артисчĕсем те хутшăнчĕç. Ансамблпе госфилармони, отечественнăй вăрçă пуçланнăранпа, хăйсен ĕçĕсене чылаях урăхлатса çĕнетни курăнчĕ. Программăра, пĕтĕмпе тенĕ пекех, Германи фашизмне хирĕç пыракан вăрçă вăхăтĕнче çырнă çĕнĕ юрăсем пулчĕç. Ку концертра пухăннă укçана та оборона фондне панă.

В. МАКСИМОВ.

КĔСКЕН

▲ **Старанри** (Çĕрпӳ р.) «Чăваш ЦИК» колхозра пĕр ăратлă кĕсре икĕ тиха хăмлана. Тихасем иккĕшĕ те аван çитĕнеççĕ.

▲ **Хутарта** (Çĕмĕрле р.) участокри больница çумĕнче организациленĕ курсра 20 хĕрача медсестра пулма вĕренеççĕ.

▲ **Изамбайри** (Етĕрне р.) «Смычка» тата Вăрманкас-Ядринăри «Дружба» колхозсенчи çамрăксемпе учительсем воскресникре тухса 224 ĕçкунĕ тунă, çав ĕçкунĕсене вĕсем пĕтĕмпех оборона фондне панă.

Тӳрлетни

Совет Правительстви Иран Правительствине панă нотăра («Чăваш Коммуни», № 201, августăн 27-мĕш) редакци айăпĕпе пĕр абзац сиксе юлнă.

Нота хыççăн, юлашки абзац умĕн, çакăн пек абзац кĕртсе лартмалла:

«Çавăн чухнех, кăçалхи августăн 25-мĕшĕнче ирхине, ССР Союзĕн Иранри Чрезвычайнăй тата Полномочнăй Посолĕ А. А. Смирнов юлташ Совет Правительстви хушнипе Иран Правительствине çавăн пек нотах панă».

Ответлă редактор В. Я. ЯКОВЛЕВ.

МАРИИНСКО-ПОСАДСКИЙ ТЕХНИКУМ ЗЕМЛЕУСТРОЙСТВА и МЕЛИОРАЦИИ НКЗ РСФСР

об'являет, что прием заявлений на 1 курс 1941—42 учебного года продолжается.

Приемные испытания начинаются 22 сентября. От приемных испытаний освобождаются лица, окончившие в 1941 г. НСШ, 8, 9 и 10 классы средних школ.

Дети рядового и младшего начальствующего состава, призванных в ряды Красной Армии и Военно-Морского флота, от платы за обучение освобождаются.

Начало занятий на всех курсах обоих отделений 1 октября 1941 г.

ДИРЕКЦИЯ.

ХАÇАТСЕНЕ ПĂХСА ТУХНИ

Халăха вăрçă ĕçне вĕрентесси çинчен

Хальхи вăхăтра ĕçсыннисене вăрçă ĕçне вĕрентес ыйту пирĕн умма уйрăмах çивĕччĕн тухса тăчĕ. Çавăнпа та йĕркеллĕ совет çĕршывĕнчи кашни ĕçсынни, производствăра пĕтĕм вăй-халăхпа хурса ĕçленипе пĕрлех, вăрçă ĕçне пикенсе вĕренме тăрăшать.

Пирĕн çĕршыври пăшал тытма пултаракан кашни çын вăрçă ĕçне тĕплĕн вĕренсе çитмелле, кирек хăш вăхăтра та алла пăшал тытса тăшмана хирĕç çапăçăва тухма хатĕр пулмалла. Вăрçă ĕçне вĕренес текенсен йышĕ пысăк. Çакă ĕнтĕ партипе комсомол тата Осоавиахим организацийĕсем умне пысăк задачăсем кăларса тăратрĕ.

Ĕçсыннисен сарлака массисене вăрçă ĕçне вĕрентес, халăх хушшинче вăрçă ĕçĕн пропагандине сарса пырас тĕлĕшпе районри хаçатсем пысăк ĕçсем тума пултараççĕ, тумалла та. Районри хаçатсем хăйсен районĕсенчи рабочисене, колхозниксене, интеллигенцине вăрçă ĕçне вĕрентес çĕрте Осоавиахим организацийĕсене пулăшса пыма тивĕç.

Кучухнехи вăрçăра сывлăпран килсе тапăннинчен сыхланма халăха вĕрентес хатĕрлесси пысăк ыйту пулса тăрать. Куи пирки СССР Совнаркомĕ тăрăласа постановлени йышăнчĕ, сывлăпран килсе тапăннинчен сыхланма пурне те обязательнăй йĕркепе вĕрентес хатĕрлемелле турĕ.

Районри хаçатсем çак питĕ те кирлĕ постановленине пурнăçа кĕртес çĕрте районри организацисене пулăшас тĕлĕшпе пысăк ĕçсем туса пыраççĕ. Вĕсем ПВХО кружокĕсене, самозащита групписене пулăшас майпа статьясем пичетленисĕр пуçне, вырăнти материалсене, уйрăм колхозсенче вăрçă ĕçне вĕренесси мĕнле пынине çинчен çыраççĕ, группăсене, командăсене пĕр-пĕрин опычĕсемпе паллаштараççĕ.

«Енĕш-Нăрваш» (Тăвай р.) «Красная Чувашия» колхоз членĕсем сывлăпран килсе тапăннинчен тата химиллĕ тапăнуран сыхланма лайăх вĕренеççĕ. Унта малтанах ялти активистсем ПВХО ĕçне тĕплĕн вĕренĕç. Ун хыççăн вĕсем группăсенче колхозниксене вĕрентнĕ. Çапла майпа унта кĕске вăхăтрах 500 çынна яхăн ПВХО ĕçне вĕрентсе хатĕрленĕ («**Большевикла колхозшăн**» хаçат).

«Анат-Кĕнер (Ишлей р.) ялсоветне кĕрекен колхозсен членĕсем противогазпа усă курма, вут чĕртсе яракан бомбăсене сӳнтерме, тăшман самолечĕсене палласа илме вĕреннĕ. Алексеева тата Малышев учительсем «Ахтивист» колхоз членĕсене ПВХО ĕçне вĕрентеççĕ» («**Колхозник хаçачĕ**»).

«Шĕнерпуçĕнче (Шупашкар р.) вăрçă ĕçне вĕренес текенсен йышĕ пысăк. Нумаях пулмасть унта Осоавиахим пуçламĕш организацийĕ тунă. Осоавиахим членне малтанхи кунах 23 çын кĕнĕ. Шăнкас ялсоветĕнчи «Чембах» тата «Шăнкас» колхоз членĕсем ПВХО ĕçне тăрăшса вĕренинне пĕрлех, походсем, тактикăллă занятисем туса иртереççĕ.

Тулих-Хураскинчи 26 хĕрарăм ГСО ĕçне вĕренсе санитарнăй дружина организациленĕ («**Ленин çулĕпе**» хаçат).

Çӳлте эпир виçĕ район хаçачĕсене илсе кăтартрăмăр. Малашне вĕсене Осоавиахим подразделенийĕсенче вăрçă ĕçне вĕрентесси мĕнле пынине çинчен, ку ĕçри паха опытсем, уйрăм командăсем çинчен тĕплĕнрех тата анлăрах сутатма сĕнмелле.

«**Колхоз пурнăçĕ**» (Йĕпреç), «**Сĕнтерӳ çулĕ**» (Хĕрлĕ Чутай), «**Хĕрлĕ ялав**» (Вăрмар) хаçатсем хăйсен страницийĕсенче ку тĕлĕшпе вырăнти материалсене сахалтарах пичетлеççĕ. Паллах, вăл районсенче те çырмалли нумай. Мĕншĕн тесен, кашни районрах вăрçă ĕçне пиншер çын вĕренет.

Тăшман хаяр та сĕмсĕр. Ăна сĕмĕрсе тăкса пĕтерсе хума нумай пĕлни, пысăк вăй, хĕçпăшаллани, организацилĕ пулни кирлĕ. Çаксене пирĕн куллен туса пымалла. Станок çинче, учрежденинче, колхозра ĕçленĕ вăхăтрах, тăшмана пăшалтан персе, траната ывăтса, штыкпа чиксе, прикладпа çапса вĕлерме вĕренсе пырас пулать. Çавăн пекех, тăшман танкĕсене, самолечĕсене, бронемашинисене пĕтерсе тăкма хăнăхса пымалла.

Районри хаçатсем çак ыйтусене кашнинех уçăн тата витĕмлĕн сутатса тăмалла, вĕсем ĕçсыннисен сарлака массисене вăрçă ĕçне вĕренесси мĕнле пынине çинчен, ку ĕçри паха опытсем, уйрăм командăсем çинчен тĕплĕнрех тата анлăрах сутатма сĕнмелле.

Халăха вăрçă ĕçне вĕрентес ыйтăва сутатасси районри хаçатсем умĕнче тăракан чи пысăк ыйтусенчен пĕри пулса тăрать.

РЕДАКЦИ АДРЕСĔ: г. Чебоксары, ул. Володарского, 5, Дом печати. ТЕЛЕФОНСЕМ: редакторăн — 0—67, редактор заместителĕн — 3—97, редакци секретарĕн — 4—40, пропаганда пайĕн — 4—97, парти пурнăç пайĕн — 7—97, ялхуçалăхĕпе промышленность пайĕсен — 0—88, çырусемпе рабселькорсен пайĕн — 2—30, дежурнăйăн — 6—23, «Ленин çулĕпе» журналăн — 0—85, издательство конторин—0—23.

НТ 5551

Гор. Чебоксары, типография № 1 Управления издательств и полиграфии при СНК ЧАССР, Заказ № 406. Ф. б. 38 84 п. л.